盛京時報

戊辰年陰曆三月十六日
昭和三年五月五日
中日祀祝大典休刊

◎本報價目◎
每張現洋五分
每月現大洋八角
▲外埠連郵價目
每月現大洋九角五分
半年現大洋五圓貳角
全年現大洋拾圓
▲告白刊資
一行五號字十五字起碼一日每行現大洋一圓長期另議

發行人 宮川貫作
編輯人 菊池貞二
印刷人 石原庄太郎
發行所 盛京時報社
盛京時報支社
盛京時報支社

論說

建設內政（僑）

革命事業。始於破壞。終於建設。實爲一定之程序。故不以建設爲目的之破壞。不過徒滋紛擾。於國於民。初無稗益。詢洄往事。實可寒心。此次寗府內政部宣布施政綱領。旣由除弊及潟滌舊染入手。復規定建設內政大端十項。一整頓縣政。二促進市政。三實行村政。四調査人口。五測丈土地。六計劃移民。七編練警衛。八公共衛生。九救濟事業。十訓練民衆。信如所云。雖未足以盡內政能事。而縣爲單位之自治。於以確立。亦即訓政時期之建設。可望完成。當爲一般所首肯矣。盡自治者。與各地住民自行監督其自身事務之適當方法也。採用自治。乃近代國家普通制度。民國成立。以省區爲基礎。必須制定省憲法。以爲地方自治之準則。全國輿論。殆已成爲旣定通說。無事贅言。惟吾人稍一放大眼光。看看民國全局的情形。全國人所要求的。是全國人的安寗。不止是要求一區域人的安寗。全國人的安寗。應該全國人都參加做去。使一縣自治。於以確立。內政前途。有不蒸蒸日上者乎。今寗府內政部。對於革命事業。旣不致徒事破壞。而知注重建設。未始非可以完成革命之先導。夫建設之第一着手點。須要破壞。不事破壞。而能建設。則固未之前聞。然不以建設爲目的之破壞。一往直前。毫無覺悟。非惟國民不能得政治與經濟的幸福。而國際地位。勢亦因之陷於危境。觀於民國成立以來。徒有民國之名。而無民國之實。國際地位。並未見其向上。可知終於破壞不爲功也。雖實行革命中人。不乏一二有志之士。注重建設。然歷來執政諸公。究有幾何以建設爲目的耶。際此破壞達於極點之今日。而寗府力謀內政之建設。民衆有知。當亦以爲政在人。而樂爲之贊助也夫。

張學良回京

京訊云。昨晚七時。張學良因彰德已下。特回京報告勝利情形。下車後。即入府陳述一切云。

國聞社云。彰德一城。久攻未下。茲聞院方昨接張（學良）楊（宇霆）等自邯鄲拍來東（一日）亥電。稱彰德連日激戰情形。對方並於卅日反攻未成。即於是日上午。向湯陰道口方面退卻等語。而據另一方面。則謂昨（二日）晨八時。亦接有冬子一電。則謂彰德業被奉軍廿九軍戢翼翹佔領。茲將官方發表之東亥電。照錄於左。

（銜略）彰德之敵。連日激戰。死傷甚衆。昨日敵人出其全力。猛烈反攻。以圖一逞。卒由我軍迎頭痛擊。敵人死傷。總以萬計。敵因反攻未成。又受重創。勢窮力竭。於本日上午已向湯陰道口方面退卻。知念特聞張學良韓麟春楊宇霆東（一日）亥電。

張孫退魯後之德州新防備

孫任前敵司令張任指揮

京訊云。據某方面消息云。張宗昌孫傳芳等。與所部親兵五千。刻皆駐于桑梓店。對于黃河北岸之防務。極力佈置。以期鞏固云。官方消息。補綴防務。現已布置妥帖。大約第一道由孫軍沿線布置。第二道由魯軍沿線擔任。第三道則爲何豐林之後方軍隊部署。孫傳芳駐桑梓店。任前敵司令。張宗昌駐德州禹城之間。任前敵指揮。何豐林駐滄州。任後方司令。一俟該三人晤面協商後。即大舉反攻云。

昨日京中中國記者團。投刺見皖秘書長夏仁虎。一詢究竟。當由院方答謂。總理及秘書長均已晉府。今日（即昨日）山東尙無官電到京。所可知者張宗昌現在德州。孫傳芳則尙在德州以南云云。

某方消息。張宗昌孫傳芳已抵德州。張之總部則設於該處。褚玉璞刻亦由大名抵德州。商議聯防問題。中央對於該路軍事。經前日帥府會議後。已有一番新決定。特命陸軍檢閱使王占元氏南下。向張孫傳達一切。王於前日夜間行抵德州後。昨晨已有電致帥府方面。報告業與張孫等商定防務計畫。由孫軍擔任禹城方面防綫。鄭俊彥駐該處指揮。魯軍擔任平原德州。桑園一帶防綫。西與武城臨淸聊城直軍相聯絡。自桑園以北之後防。則悉由吉黑大軍擔任之。

德南電。張宗昌卅日午後七時十分。秘令各部隊於五月一日午後十時以前。集合黃河北岸。更下令魯軍向德州總退卻。孫傳芳有三十日午後乘摩托離濟之說。

又云。孫傳芳林憲祖均於卅日下午七時。始行離濟。惟張宗昌則獨自先抵德州。現是處孫軍已退駐黃河北岸者。約二萬人。前鋒展至齊河北岸。又徐源泉部三師。在聊城荏平一帶。

奉晉戰各路均沉寂

太原訊云。此間自舉行軍事會議後。閻錫山實行出征。商震亦匆匆返代。一般觀察。以爲各路戰況。必然緊張。惟經記者連日探訪所得。匪惟中北兩路。無甚動作。即形勢險惡之正太線。近亦日趨沉靜。殆仍將待機而動歟。正太奉軍。經大戰之後。近正在各險要陣地。努力於防守工作。似亦無積極進攻模樣。晉方雖久有反攻之準備。惟迄今尙未積極發動。至於東北兩路。間只於前日夜間。廣武正面之奉軍。曾作一度之猛攻。經晉軍還擊。旋即停息。他處則均在對峙中。毫無動靜可以目前此間運輸忙碌之情形言。戰事焦點。似復有轉移晉北之趨勢。因連日運往北路軍需等品。又漸加緊。每日至少約有二百餘車。而往東路之正太者。則反較稀鬆。閻氏於卅日夜間出發後。當夜專車即至娘子關附近之南峪。在該處與各將領會作一度會議。旋復折回至陽泉。至其最近在何處。詢之官方。雖多謂行止無定。惟昨據陽泉來人談稱。則謂該方車站。現正張燈結彩。準備歡迎。行營部各職員。均各佈置辦公地址。甚形忙碌。在該處或有較長勾留。亦未可知。至此次作戰完全係屬聯合戰略。故寗豫兩方動作。與晉奉軍事。關係綦重。豫方戰況。據馮代表李子善談稱。馮奉兩軍。現在漳河一帶。業經血戰十餘晝夜。馮軍中以大刀隊爲最得力。故兵士頗多受刀傷者。又閻氏前曾派參謀潘楼。押運砲彈五萬發。轉運徐州。贈送蔣介石。茲聞閻昨又由行營部致電留守司令趙次隴。令派人趕送手擲彈二百箱。手雷五十箱。黑藥子十箱。迫擊砲彈五十箱。步槍彈五十箱。運豫接濟馮軍。太原市面。近尙安謐。地方治安。除由衛戍司令部暨警廳負責維持外。前由豫回幷之第四師。暨砲四團所新編之一營。亦協同担任。自昨日起。防範益形加嚴。並聞警廳擬於日內實行淸查戶口。藉免奸徒混跡云。

奉方幹部討議山東軍事

京訊云。吳俊陞前日下午將專車調至永定門車站。本決定白天二時半出京。旋因府張留吳協商軍事。遂未成行。聞前晚八時起。府方會開軍事會議。列席者有張本人及吳俊陞。潘復。何豐林。于國翰。楊毓珣。穆春諸人。昨晨二時始散。聞對於各路軍事。有安善計畫。吳出府後。即到靜士寺本宅休息片時。於六時由東站登車回奉。昨日正午十二時。府方因何豐林決定出發。孫傳芳張宗昌又來電陳述意見。因又召何豐林潘復諸人爲第二次之協商。四時半始散。聞對津浦反攻問題。亦有相當之把握云。

張景惠回京

京訊云。交通方面消息。派往晉北檢閱專使張景惠氏。係昨日下午五時由西直門站返京。屆時赴站迎接者甚多。張下車後。即入府報告軍事詳情。

漢口法界收回暫中止

漢口訊云。漢口前法領事陸公德庇共案。自經交涉員甘介侯迭與新法領呂爾根交涉。卒由呂氏致函甘氏。正式道歉。允將易夏氏易陳氏引渡。並聲明嗣後法界如再有共黨。亦將一律引渡。甘氏當將經過情形。電寗部請示。時約一週。聞寗電胡宗鐸。謂法界交涉已告解決。但外交乃整個計畫。應暫中止收回法界運動云云。胡氏奉電後。即於二十日通電全國。略謂。前漢口法領陸公德。庇護共黨。及侮辱我國官吏情形。業經各界諒邀鑒察。現該陸領。已離漢返國。新領呂爾根氏。於本月九日。以正式書面。向我道歉。共匪易夏氏易陳氏。亦已引渡。並聲明以後。在法界內共匪。一律引渡等情。竊中法邦交。夙敦親善。不料法前領陸公德措置失當。以致激動民憤。發生糾紛。殊爲遺憾。宗鐸仰體中央曲全苦心。暫將此案結束。至關於收回租界問題。應候我政府統籌辦理。知注特聞。伏維鑒察。胡宗鐸卯號印。

何豐林出京赴德州就職

抵德後與孫張開會議

京訊云。關於張作霖派何豐林爲東路後方總司令情形。已見報載。昨日上午十時半。有人赴軍事部調査。適何到部。入總長室後。即召軍政署長楊毓珣。總務廳長汪某。副官長王裕經等。開一會議。此決定將部中事務。交楊毓珣代行。並將該部四月份薪水。照案發出。另準備東路後方總司令部各項官員黃色臂章二百餘件。關於經費問題。聞係先帶二萬元。以上辦妥。何即入府辭行。十二時左右。府中並開軍事會議。府張以何身傍無技術隊。因在府衛隊中撥給一百二十名。何又在軍事部衛隊營中挑選衛士五十餘名。此外書記差遣。均由部員中委任。六時四十分。何即率領參謀長副官長行營執法處長一同上車出發。屆時赴站送行者。有楊毓珣。于國翰。王裕經等。潘復。及全體閣員。並陳興亞。張詩新。鮑毓麟俱到站。六點五十分瀛笛一聲。何之專車即往津而去。聞該司令署總部。將設於滄州。德州。禹城。欒口之間。昨晚定宿滄州。今晨則到前線。訪張宗昌。孫傳芳。協商一切。聞何擬就職後。發一通電。說明出師原由。茲將該司令部組織內容及指揮軍隊概略。分誌如次。

（一）名稱。東路後方總司令。

（二）行署。設於滄州。

（三）管轄。富占魁預備軍全軍。張九卿全師。王琦一百三十五旅全旅。均由該司令節制。此後陸續加入東路後方各軍隊。亦均在指揮之內。

（四）組織。分參謀。副官。秘書。軍需。電務五處。

（五）職員。行營總執法處長穆春。參謀長宮邦鐸。參謀處長何鳳廷。參謀周同華。吳迺齡。鄒弘謨。黃鍔卿。張燕圻。副官處長田鶴年。副官于國春。張建榮。周桐封。秘書處長汪道慈。秘書周嘉卿。軍法處長席道榮。法官金誠勳等。軍需處長嚴恩長。電務主任羅潤滋等。

又云。何豐林奉令任東路後方總司令。聞何奉令後。前晚今午。兩次入府。因德州爲後方軍地。奉吉黑及其他各種軍隊麕集。亟須前往坐鎭。以便提綱挈領。措置裕如。府張除表示推崇何氏外。並囑何即日前往德州。並派穆春。隨何同行。俾便幫助處理執法事宜。何出府後。遂傳令東站專車。定昨（二日）日午後五時啓程。赴東站送行者。倍形擁擠。除軍警政各界要人外。並有府方代表。及軍樂隊在站致送。何於六時卅分。始與穆春分乘瀛車。衛隊一連。暨隨員十餘人。隨員中並有軍事部職員數人。據聞何抵德州後。即將與張宗昌等各將領。對津浦路此後軍事。作縝密之討論。不久即將有新局面表現。

又云。據可靠消息。連日帥府對於各路軍事會議結果。雖曾分電前方遵照。而津浦線上軍事。尙有須與魯張討論之必要。特令何氏赴德州一行。一方面電知魯張在德州會晤。昨午政府接到魯張來電。報告本人已抵德州。故何氏即於昨日下午六點半乘專車前往云。

張九卿離津赴德州

京訊云。自卅日孫魯軍變更戰略自動的撤退黃河北岸後。府方猶嫌兵力單薄。特於前夕發出軍令。令吉軍移駐於津浦北段。此項移置工作。不日即可完成。同時令東路後防總司令何豐林。於昨夕專車出發。携帶軍事部總務廳人員多名。先赴德州與孫張接洽。府張並劃歸何氏節制之軍隊約三師。即張九卿之騎兵第十三師。富占魁之預備軍暨步兵一旅。高恒山之步兵一旅。王琦之三個支隊。每支隊爲一團。其新布置法。即以孫魯軍立於第一線。吉張軍爲第二線。何部爲第三線。總計兵力已在十萬以上云。

至由明水撤退之孫魯軍。確爲有秩序的撤退。兵械概未損失。黃河南岸尙有魯軍約二旅。正圖攻陳調元軍。青島除沈鴻烈之海軍外。亦尙有步兵一支隊。俱正謀側擊。且與德州之大隊相呼應云。

樊鍾秀反馮

漢口電。河南樊鍾秀之反馮運動。已具相當之勢力。駐漢馮代表有狼狽之色。

京漢線奉軍形勢不振

京訊云。據邯鄲歸客談。張楊兩軍團長。刻在同地。時赴前線督戰。然各方面戰局。現在皆難望發展。彰德方面。以兵力言之。奉馮兩軍略相匹敵。惟馮軍陣地非常堅固。計共有數線。第一線縱被攻破。尙有第二線。又第二線縱被攻破。亦尙有第三線。奉軍縱百計攻擊。亦不易使之陷落。故爲奉軍計。毋寗暫爲策略的退卻。將敵軍誘離陣地而後一舉擊破之。較爲有效。又大名方面。其發展比較的順利。褚玉璞刻正在大名指揮戰事。又京漢方面亦無何進展。故較爲現在以上之進展。爲困難。又正太路九龍關方面。此方面之敵人。亦有堅固陣地。終無擊破之望。此方面奉軍。欲出以同樣反攻的態度。亦頗不易。要之京漢線方面之奉軍。對於津浦線戰況之如何。極爲注意。至余離邯鄲之當日。（一日）該地尙未接濟南失陷之報。據孫張來電所述。料其界首陣地。尙足能以保持。故張楊兩軍團長。在同地亦未考慮撤兵問題。然迄今觀之。津浦線戰況。因濟南陷落旣受莫大影響。恐不能不有所處置之策。但以撤退言。究以撤退何地爲宜乎。又以如何方法實行撤退乎。此皆爲問題也。關於此點最爲張楊兩軍團長所焦慮者也。而以各方之現狀觀之。津浦線之蔣馮兩軍。今後將更行北進歟。抑先以奪取山東而暫行休養歟。又津浦線旣議諸蔣軍。馮軍果否向京漢線大舉進攻歟。凡此皆所謂爲問題者也。故以奉軍言之。亦當以此狀況之如何而議求對策云。

廣告

上海青島行（滿洲路 航路）
榊丸 五月七日
長平丸 五月二十九日
天津丸 五月十二日

天津行
天潮丸 五月七日
濟通丸 五月四日

龍口行（往復、共 旅順不行）
龍平丸 五月五日

香港行
第一東洋丸 五月五日
晴海丸 五月七日

電話（代表番號）四一八五番

大連汽船株式會社

監部通 吾妻橋 電話 五八八八番 四二六四番
荷客扱取店 回丸二商會

奉天鐘樓南
有嘁
鐘表眼鏡
全部大減價
九扣
貳拾捌天
電話總局二一七二號

戒煙斷癮 無上聖品 性質和平 不傷身體 辦事無碍 行旅稱便 飲食增進 精神爽快 一經服用 健康可待
斷癮新藥 康機 廳
康機戒煙丸
效力 癮輕者兩瓶奏效 癮重者半打斷決
定價 每瓶六十粒 每瓶現洋二圓 每打現洋二十圓
代理 各埠藥房均有經售
總發行 奉天小南門裡大街路西 陸華大藥房

發財秘訣

五魁首 三大元 一心敬 四季財 巧七個
快陞冠 四喜紅 寶一對 滿福壽 全來了

日前登載之獨奉日號十旬。今借用作中法儲蓄會之簡明章程。舉凡儲款方法。得獎等級。包羅無遺。一經引證。極爲明瞭。洵屬大造地設之。本會儲款分爲五級。此之謂『五魁首』。每月有現大洋三元。即可入會。此之謂『三大元』。入會後一心前進。不稍間斷。則一年四季。均有發財希望。此之謂『一心敬四季財』。本會每月開獎一次。有特獎。有頭二三四五獎。有小獎。共計七種。此之謂『巧七個』。特獎定額現洋九千元。居各獎之冠。此之謂『快陞冠』。頭獎現在已四個。此之謂『四紅喜』。小獎以末尾一字相對爲準。此之謂『寶一對』。儲款滿期。本利一齊歸還。此之謂『滿福壽全來了』。此秘訣精義。原來如此。閱者當亦聞所未聞也。甚望閱者於酒食徵逐猜拳行令之後。退而思及儲蓄致富之道。爲未雨綢繆之計。否則大好秘訣。徒在酒席筵前。磨拳擦掌。雙雙朗誦。雖響遏雲霄。終不過酒的問題。及花錢的問題。其與秘訣真意。正背道而馳也。中法儲蓄會。開辦業已十年。會友遍於全國。欲閱詳章。函索即寄。會址奉天大西門外電車道西 中國電話一六六五號

張志良啓事

敬啓者志良奉 命督辦東三省籌濟事宜 責重材輕 冰淵時凜 祇以迫受 上峰重任 同儕勸勉 不得不暫承其乏 夫籌濟之道 經緯多端 而担負之者 不外商民 開濬利源 最爲上策 志良自維 智識謭陋 集思廣益 古訓堪欽 想各界不乏 明達君子 素具熱誠 關懷濟衆 胸多成竹 籌濟有方 使民無剝削之譏 國獲康濟之益 尙希 建抒宏議 用匡不逮 專此佈臆 敬候鴻施

大連市西通百十七番地
大連火災海上保險株式會社
電話 四六七二番 五四一二番 三五六一番

奉天淀町九番地
大連火災海上保險株式會社
奉天出張所

通信教授 催眠術 保証成功
本會創辦催眠學術事業凡二十年函授成功者四萬人面授畢業者三千業治癒各種難症惡癖不可勝數成績昭彰在人耳目現在大爲學員不論函授面授私訣一律公開函索詳細說明書請附郵票八分
上海靶子路 中國精神研究會
總會長精神學博士鮑芳洲啓

感謝名醫

鄙人年及半百僅子一人廉權現肄業同澤中學校於上月抄驟罹重疾當時延醫多方歷時旬日均謂病入膏肓突奈痛子情切不能坐視嗣後經友人介紹邀工業區遼東醫院院長張錦華博士診療不出一週入病霍然若失其奏效之速診療之確殊堪驚異鄙人失子復德小子轉危爲安皆張博士之所賜也博士篆柏森籍法庫現代優秀致力醫學者幾廿載先與日本諸大名醫遊均推爲奇才原足以問世突然猶以爲未足西渡歐洲視探醫學源本者四年之久得德國柏林大學醫學博士學位客歲歸來懸壺工業區其施診療也意減除人間痛苦故時不拘早晚人不論貴賤博士一一親爲治療一視同仁無不着手成春口啤載道較之當地官僚式之醫院及地攤式之醫社其相去爲何如哉以故患者就之如歸也鄙人忠心誠之無日忘之特載報端俾同病者有所問津庶不至於盲從有誤也
西關月窗胡同門牌三十號朱錫九謹啓

恭頌 駐防拜泉黑龍江省補充第二旅旅長 兼剿匪司令王公南屏之德政

國家設兵原以衛民黎庶出資藉贍兵兵民諧和方能維持地方於不弊於今深明斯義者惟有駐拜泉補充第二旅旅長兼剿匪司令我王公南屏實爲軍人表率亦爲中興鎭之兵爲里長城蓋本街地居要衝軍車不時來往而紀律嚴明絲毫無擾不抓民車不派柴草不勒供應不擾飲食故雖數數經過民不驚而商不擾至於剿匪捕盜必期除惡務盡猶能敵愾同仇故本街藉此異常靜謐鄉民得安其業行旅樂出其途此皆仰賴我王公之功偉烈德政及有以鎭懾匪膽而靖地方商人等屢受厚恩無以爲報敬登報紙聊嘉鄙忱願我拜泉闔境人民愛心發供萬家生佛也謹速數言藉以爲頌云爾
拜泉中興鎭商會長 蘇新軒 副會長 陳野甫 暨全街商號人等 全

下痢腹痛 註冊商標 奏効如神

健胃固腸丸

居家行旅必需之靈藥也

本藥專治 紅白痢疾 霍亂痧疫 過食過飲 消化不良 中暑冷氣 時候瘟氣 腹痛下痢 等症

胃弱之人 每食後服用五六丸則補助消化且能預防一切痢疾

近有冒認本堂字號並商標者請留意爲要

藥價 貳拾錢 參拾錢 五拾錢 壹圓 貳圓 參圓 五圓 拾圓

各地藥房均有寄售
發售 大阪市東區伏見町堺筋角 合資會社 谷回春堂大藥房 振替大阪一七〇番

德州不足恃

（三日北京發電）

孫傳芳軍現在禹城德州白頭鎮等處駐防。其兵數約三萬人。惟具有武器者僅一萬五千人。另有魯軍二萬五千人。其帶武器者亦僅三分之一。加以將卒頗乏戰意。且德州附近地勢不宜防禦。則南軍倘或急遽進攻。北軍難免一敗塗地。

京漢路馮軍佔磁州

（四日北京發電）

京漢路奉軍節節退却。馮軍乃尾隨北進。已于二日佔領磁州。且據消息。其便衣隊已入邯鄲。

帥府徹夜會議善後

（三日北京發電）

張學良楊宇霆均于昨晚十一時由戰線回京。帥府當即召集重要軍事會議。直至本日尚未終了。蓋慎重審議善後策戰。

通告公署遷移德州

（三日天津發電）

張宗昌現向山東省各縣署正式通告。山東督辦公署及省長公署均已遷移德州。魯軍全體退據黃河迤北。

中希訂約交涉

京訊云。關於中希（希臘）條約進行一事。由陳籙與駐法希使在巴黎進行等節。已如昨報所載。茲聞政府方面對希臘要求援例以十年為期限一節。經條約研究會等專門機關考量結果。認今昔情況不同。碍難遵依。已據以電復陳氏。囑其轉告駐法希使。蓋以希使所援引之奧約先例。雖屬歐戰後所訂。但奧約訂於一九二五年即民國十四年。距今亦已三年之久。此三年中。內外情勢之變遷匪細。安能再加援例。況且現在正當改訂各項不平等條約之時。尤難使新訂商約。再蹈前此十年一修改之舊弊。故政府對於此層。認為關係重大。不欲輕易放鬆。特囑陳氏務須堅持三年為限之成議。如希使堅不同意。則即中止談判亦無不可云。

南軍戰捷魯南之戰訊（續）

不及乘火車。皆乘車徒步。雜亂軍中倉皇潛逃。幾被國軍拏獲。攻兗州前。又俘敵師長一名中將支隊長四。少將支隊長二。團長七。營連排長數百名。共俘虜二萬餘衆。獲步鎗二萬三千餘桿。大炮七十餘門蔣總司令於十九日晨乘專車赴鄒縣前線視察。見我軍正面劉峙部已與孫良誠部會克兗州。異常滿意。即赴兗州。大加慰勞。略事訓話。並與孫良誠等會商攻取泰安方略仍乘專車返徐。於二十日晨到徐州。現蔣總司令已下令。將徐州總部即日遷駐兗州。總部各處。二十日已積極預備。且已有出發者。聞蔣總司令及重要官佐。決定二十二日赴兗州。

海軍司令楊樹莊。近派海軍總司令部參謀鄭福慶來徐。晉謁蔣總司令。請加入北伐。據鄭參謀語人。海軍已將第一二及練習艦隊有戰鬥力之各艦。編為北伐隊。與陸空各軍一致行動。助攻津沽。斷直魯南軍之歸路。已於最短期間籌備完成。至張靜愚之航空隊。亦已設備整齊。並派員赴兗州佈置停機場所。航空部准二十二日全體移駐兗州。（完）

粵軍進剿湘南共匪經過

廣州訊云。第十六軍入湘南剿匪後。刻已與第十三軍第二師李朝芳部會合。嗣偵知共黨王楷部退走資興。毛澤東部竄永州。當局據報。即飛電桂省伍廷颺。由桂林就近派兵出永州截擊。至竄資興之匪。則命范石生部會同李師。移師湘東。痛擊資興一股。最近范部四十六師全部及李師。已沿途追擊。至十一日晨七時。在資興附近。與共黨數千劇戰四小時。敵勢不支。棄城而逃。范軍除派一部追剿外。范氏即日偕李師一部進駐資興城。范部教導團長丁騰。及四十七師曾日唯部。奉命回駐宜章砰石一帶。以罩向後方。昨丁團長來函。報告入湘剿匪經過。原函覓錄如下。我軍自三月中旬奉到第八路總指揮部李電令入湘。與在湘南與白部夾擊共匪。使湘粵交通早日恢復。范軍長遂按照兵力。編成左右兩縱隊。左縱隊以第四十六師張副官長浩所部。及新編第四師彭師長俊初所部編成之。右縱隊以獨立第三師許克祥部。及第一路游擊司令胡鳳璋部編成之。另以第四十七師曾日唯部及軍官教導團丁騰部。為總預備隊。各隊均於[illegible]月廿[illegible]日[illegible]。分別集中[illegible]石完畢。據探報共黨首領胡鰲楊子達劉廷魁余經邦等。均自稱農工革命師長。有衆萬餘。槍二千支。佔據桃宜一帶。其朱德一股。約三千已在耒陽被白部李師擊退。分竄資興安仁各縣。一說朱親自督戰。已被擊斃。其部隊係由朱逆部下四川人陳毅接統云。范軍長以情況既明作戰較易為力。遂於三月卅日總攻擊。左翼隊張彭各部。與胡楊等逆匪遇于距宜章城十里之羅家觀附近。匪衆憑險抵抗。猶勇異常。經我軍一再突擊。斬殺無算。始向黃茅方面潰退。同日右翼許部亦與劉廷魁及經邦匪衆激戰于白石渡附近。匪向樟橋市退去。匪衆四散後。其大股仍向郴州方面竄去。四月一日。我曾師丁團亦到達宜章。臨時組織追擊隊分途向匪巢搜剿。務絕根株。郴州方面。仍由左右兩縱隊繼續追擊前進。共匪自在宜章建設所謂蘇維埃政府以來。一切土地財產。概被沒收。均被焚殺。其有稍持正義不願屈服者。無一倖免。青年婦女則被任意汚姦。自由指配。因而自殺或被殺者。日有所聞。種種慘狀。誠不忍言。范軍長以破亂之餘。亟應辦理善後。除布告召集流離。脅從罔治外。仍盡令地方公團從速選舉縣長。組織自衛團體。而民衆方面。亦自動組織剷共委員會義勇隊。暫與共黨不兩立。以上所述。係就事實而言。丁騰書於宜章軍次。

無論南北任何軍隊不准武裝進入租界

日對中國時局方針

（四日東京發電）

中國戰局北軍形勢異常悲觀。或慮戰禍播及滿蒙地方。政府當局有鑑及此。慎重研究對待方針。結果決定無論南北任何軍隊均不准帶武裝進入租借地

日內閣實行改造矣

（三日東京發電）

鈴木內相竟于本日午後正式請辭。當經閣議可決承認。又四日電。田中首相于本日午前正式兼任內務大臣

寫眞說明　黃河鐵橋

被魯軍炸毀訊

（青島三日發電）山東軍竟于二日晚炸毀津浦路黃河鐵橋。（此圖即津浦路黃河鐵橋）

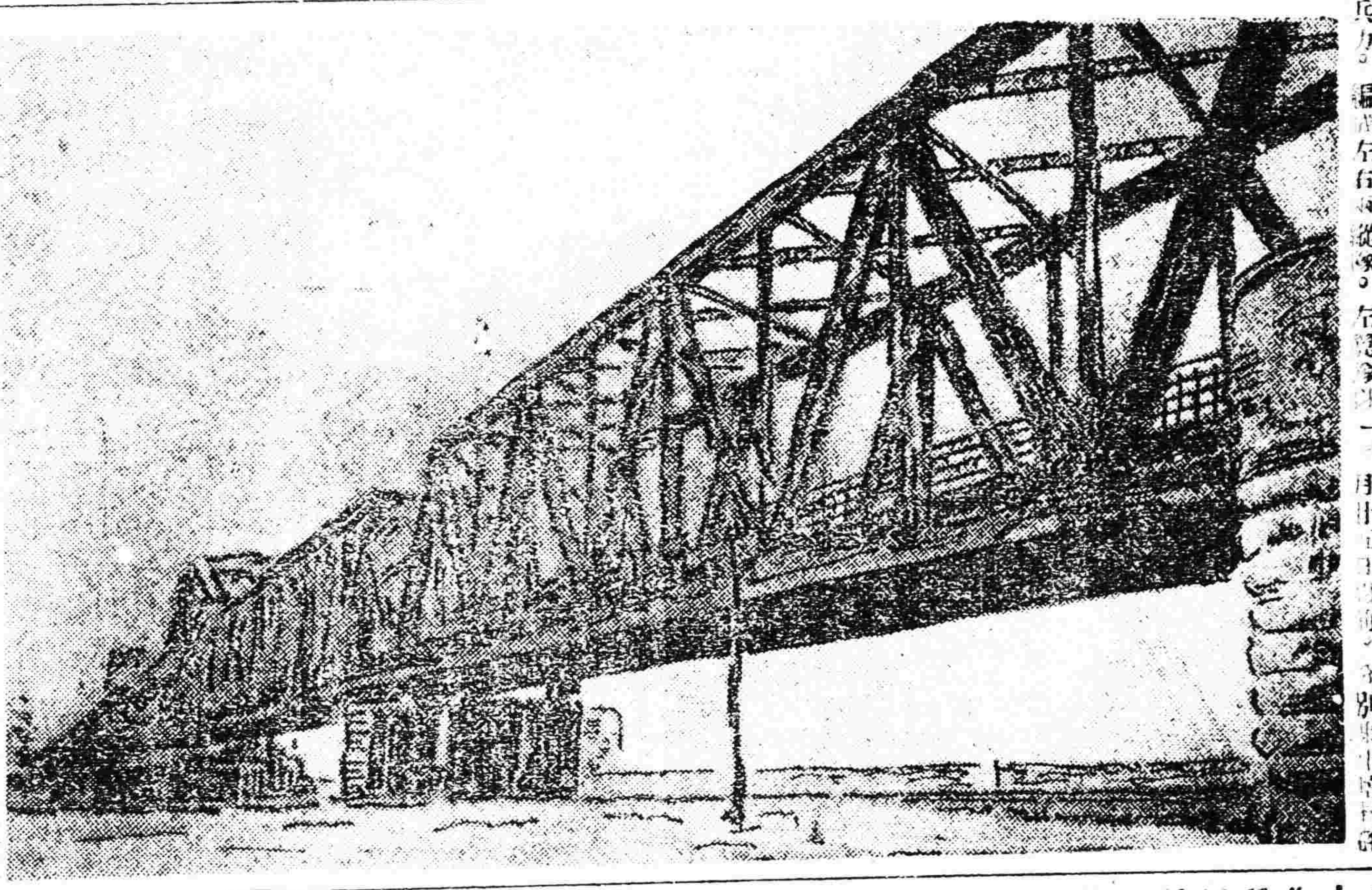

濟南事件形勢重大　蔣中正良具有苦衷

（三日青島發電）

駐濟南南軍一部隊三日午前十時遽襲日僑家屋肆意掠奪。當經日兵四人出動勸阻。詎該南軍部隊放槍抗敵。日兵受傷卒起衝突。一時形勢頗形橫決。所在巷戰槍聲隆隆。蔣介石雖具有苦衷。無如命令頗難下行。直至午後三時。東埠方面雖中止放槍。然西埠方面仍聞槍聲。查現在濟南日軍共計三千人。南軍計三萬餘人。倘或長此敵抗。日軍雖勇。良亦可危

各方面槍聲又復隆隆日領事館與東部

又天津轉濟南三日午後四時電

日軍聯絡斷絕

轉瞬天黑形勢益堪憂慮。現在查明日軍損害受傷者將校三人。志兵下士一人。兵卒卅人

南軍死傷計可八百人之譜

又天津轉濟南三日午後十一時發日軍公電。日軍損害戰死者五人。受傷者廿餘人。至于警備區域外之日僑多被虐殺　又電

四日午前二時南軍再度襲擊日軍激戰直至午前五時始熄普利門外日人及其他僑民多被南軍虐殺

各公使承認日軍正當防衛

（北京三日發電）對于濟南事件之談話。大致均云日本行為固為正當防衛。際此險象尚未解決。今又引起似此慘劇。吾人不禁為南軍惜云云

日軍奉令急行出動

（四日東京發電）

陸軍省現已正式發表云。山東方面形勢益變。故應增加駐軍兵力。當經決定命關東軍抽派步兵四大隊。朝鮮軍派飛航隊。內地軍派鐵道隊。急行出動。就中關東軍抽派之部隊。准于五日由大連放洋。六日開到青島。所遺滿洲方面警備事宜。令朝鮮軍抽派混成一旅赴滿接防

應急交涉成立

（四日天津發電）

濟南四日午前八時四十分發日本側公電黑田參謀長及西田領事與南軍代表于本日午前六時會商結果之協定（一）日本守備區域商埠地內之南軍限于午前八時全體撤退（二）如不撤退時商埠內之南軍均任日軍自由處置

日軍刻將商埠地內之南軍開始解除武裝

殆係共黨陷蔣手段

（三日北京發電）

濟南事件原因在表面上雖為南軍進入日軍防區肆意掠奪。然據某方面消息殆係共產派軍隊之一種倒蔣手段。蓋馮玉祥初固不願蔣介石獲得山東且鑑諸此番啓事之賀耀祖軍及方振武軍均多含有共產性質。則個中情形不難觀測。宜乎蔣介石雖極力鎮撫。而命令頗不澈底

日僑約一百人慘被虐殺

（青島三日發電）午後九時十分發電據官與接濟南三日電　日軍守備區域外之館驛街附近日僑被虐殺者約一百人

日軍損害

（天津四日發電）日軍損害至四日早止共計如下

▲東部　受傷者將校三人　憲兵一人　兵卒三十人

▲西部　戰死者五人　受傷者廿人

張楊電告馮軍動靜

京訊云。馮軍在彰德被圍情形。已見報載。聞該方面連日戰事極烈。某機關昨午接隨軍記者冬子電。報告奉軍已方卅夜佔領彰德。同時國務院亦接（張學良）（楊宇霆）（韓麟春）來電稱。敵軍向湯陰道口退却。各縣分誌如左。

電一（上略）（一）彰德馮軍已於卅日夜被中央軍完全擊潰。分向湯陰道口退却。現中央軍前鋒已佔領安陽。（一）（前略）彰德城並分兵向湯陰追擊。（二）張楊兩軍團長。現在邯鄲。隨軍記者葉偕菴干健雄。冬（二日）子自邯鄲發。

電二（上略）彰德之敵。連日激戰死傷甚衆。昨日敵人出其全力猛烈反攻。以圖一逞。卒由我軍迎頭痛擊。敵人死傷總以萬計。敵因反攻未成。又受重創。勢窮力竭。於本日上午已向湯陰道口方面退却。知念特聞。張學良韓麟春楊宇霆東（一日）亥。

三四方面某要人。前晚自邯鄲行營歸京。昨日下午三時特往拜訪。此向其詢問前方情況。據答如次（一）彰德城內之馮軍。現確糧盡彈竭。預計昨今兩日。定可攻下。（二）非變更戰略之說。絕對不確。（二）非隆方面。奉軍士氣甚旺。現正圍攻娘子關甚劇。并無放棄之事。（三）張楊日來督促所部圍攻彰德。暫時不能回京。（四）張軍團長對傅作義極為優待。前晚因傳出外洗澡。回寓稍遲。外間遂有潛逃之誤傳云。

兩湖北伐軍積極北進

漢口訊云。兩湖北伐軍。積極北進。其第一批出發之葉琪部暫編第十二軍第一、二。兩師。業由漯河推進至郾城。第三師之七。八。九。三團。亦於廿日及廿一日分批北上。有葉軍全部。至是已集中郾城矣。第一批出發之魏益三部第卅軍。早於本月十一日由宜昌。當陽。開始移動。因有陸路九百餘里。至廿日始行抵廣水。由魏益三親率所部第一。三。兩師。及直轄特務第一。二。三。三團。並衛士隊。憲兵營等部。進至廣水一帶。魏將由廣水來漢。晉謁總指揮李宗仁。請示機宜。該軍第一師。及騎兵團。工兵營各獨立連等部。業由副[illegible]長郝蓉齡統率。由當陽經安陸。正由安陸兼程北進。預計一二日內。該軍全部即可集中廣水。候令北上。其援鄂魏軍指揮之獨立第三師劉鳳池部。早由平江開集岳州。刻正由岳向鄂開動。該師第七團長康鶚薦已率全團官兵於廿二日抵武昌。暫駐解鑑後街。俟該師全部到達後。即轉開廣水。隨魏軍北上。此外尚有第七軍騎兵團。由團長宋斌全統率。於廿二日由武昌渡漢。轉車北上。計兩湖北伐軍。除葉琪。魏益三兩軍開拔北上外。夏威部之第七軍。亦已開始出發。關于軍事計畫。業由馮玉祥特派李鳴鐘。何其鞏來漢。代表商洽。廿一日晉謁李宗仁。接商一切。李表示業令北上各軍即日渡河作戰。所有後方部隊除酌留剿匪者外。餘一律北開云云。李。何。兩代表。擬即由漢轉赴長沙。與程。白。兩總指揮有所商洽。茲並附錄馮。白最近協商北伐往來兩電於後。

▲白崇禧致馮玉祥電　馮總司令賜鑒。豫巳電　巧已電。均敬悉。拂曉反攻。捷破敵軍。左翼各軍。並克濟兗。前途順利。曷勝欣賀。此次各軍出發。諸多困難。艱苦成行。致稽時日。殊以為愧。知注謹復。之後。開拔北上。尅期抵豫。白崇禧叩。皓午印。

▲馮玉祥覆白崇禧電　白總指揮健生兄勛鑒。巧皓諸電奉悉。此次魯西破敵。悉出諸友軍夾擊之效。弟部實無功足錄。過蒙推譽。益滋慚

根。且前線血戰方酣。四野產待未靖。欲竟掃穴庭穴之功。實有待於勁旅兼程北上。兄部大戰之後。又事長征。給養困難。自屬實況。弟慮籌書接濟。當惟力是視也。弟馮玉祥卯印。

靳雲鵬赴津

京訊云。本月四日為靳雲鵬之太夫人壽辰。擬在津寓舉行慶祝禮。靳氏已於昨日赴津籌備云。

滬市教員教費獨立運動

上海訊云。上海特別市市立學校教職員聯合會。對於上海市教育經費獨立問題。現在積極進行。以期貫澈主張。而利市教育之進行。特於昨日分呈大學院及市政府。請予指定專欵。實行獨立。茲將呈文錄下。呈為請照上海市規定教費成數。咨行指定專欵。實行獨立事。竊查教育為國家命脈。在黨治之下。其重要尤不待言。惟發展教育。首賴經費。上海市市長維護教育。確定本市教費。占全市收入百分之二十五。立百年之大計。樹全國之風聲。凡屬市民。同深欽感。顧屬會同人。猶有不能已於言者。及如何指定專欵。即請宣示實行方法。就地實行獨立。伏查本市教育。尚在障北獨立時代。以占額有限。致教育事業大率因陋就簡。現悉市長力謀整頓。並注意於經費之擴充。以後本市教育。當自有相當之進步。惟要求教育當局克展長才。實行計畫。俾有充分之發展。非請按照蔡綱及鈞院通令。籌出已定成數。實行教育經費獨立。設法保障之。仍恐不足維持於永久。則上海為東南大埠。中外觀瞻所繫。自改特市。一切教育上之設施。如收回教育權。推廣義務教育。及改良社會教育等。待辦既亟。需欵尤多。經費苟不確定。措施必感困難。欲實現大上海計畫。發展教育。實為急務。就地理言之。此其二。湘鄂贛各省近均積謀教費獨立運動。各地長官尤多方促其成。首都特別市且已專撥專欵。指充經費。並定獨立辦法。本市人口較衆。事業又繁。教費獨立。自屬根本之圖。就成例言之。此其三。本市現辦教育僅有小學教育。及一部份社會教育。雖以本府成立未久。其他各種未克一一就興。而經費未經確定。進行不免遲滯。事實上或亦難於諱言。欲使以後教育事業。得以計日成功。尤賴院長咨行。對於經費如何保障。藉資倡導。就事實言之。此其四。總上四端。敬請迅賜咨行上海特別市查案實行以全市收入百分之二十五。定為教育專欵。並指定的欵。保障獨立。教育幸甚市民幸甚。除分呈上海特別市市政府外。謹呈大學院院長蔡。上海特別市市立學校教職員聯合會謹呈。

李濟琛回粵後之粵局

廣州訊云。李濟琛陳銘樞此次由滬返粵。政治分會先已接到李之秘書黎民任電告。十五日總部副官長李民欣。交涉員朱兆莘。財政廳長馮祝萬等均赴港候迓。海軍司令部亦派海虎兵艦。往港迎接。李陳兩氏於十七日上午八時。搭沙必頓號郵船抵港。港政府派中軍官在碼頭迎迓。並由警察司派員照料登岸後先往港紳江[illegible]府午宴。下午三時乘廣九快車返省。至六時半。軍政要人如黃紹雄。劉栽甫。吳鐵城。許崇清。馬超俊。鄧世增。陳濟棠。蔣光鼐等數十人均到車站歡迎。六時五十分。車抵大沙頭站。軍樂大奏。兵士舉槍致敬。車站交通暫告斷絕。歡迎人員乃魚貫上車。與李陳握手為禮。寒暄畢。李氏即偕夫人下車。乘汽車直駛吉祥路。回其本宅。陳銘樞亦偕夫人回東山可園公館。各要人遂各分道而返。

香港訊云。李濟琛陳銘樞等於十七日返省後。次日下午一時。李即赴第八路總指揮部報告在寧情形。二時在政治分會會議。所定議程。為限定相當時間剿滅盜匪。清查全省共匪。及籌給北伐軍費兩問題。李並令建設廳長吳鐵城規劃全省建設計劃。準備提出討論。計劃中最先注意完成韶關至砰石之韶砰公路。及建造由三水至梧州之梧三公路。使湘粵桂三省交通聯絡。在卅小時內可以全路到達。吳氏對於築路建設等事。已具有相當之把握。其辦法亦極為李氏所贊同。又聞國府議決撥給粵省賑卹費二百萬元。現經領到十五萬元。由李親自帶回。此欵雖指定專為賑災之用。惟在未得該欵時。所有東江兩江撫卹事宜。概由政欵項下墊支。現經直接撥發之後。財政問題。愈形活動。一般商人心理。對於粵省紙幣視要人之動作為轉移。自十八起。廣州中紙價格已漲至七成以上。關於粵省之黨務。自共亂之後。內部極形複雜。派別又甚紛歧。故李濟琛乘赴寧之便。在寧提出另行改組。委派絕無派系色彩之人。充當指導。現在之新任省市黨部指導員。均先後集於廣州。準備着手整理黨務。李氏並限未抵省之委員。須於一星期內報到。討論接收省市黨部辦法。一面則函請省市黨部準備辦理交代。此為李氏回粵後關於黨務之積極計畫。並請黃紹雄氏暫緩回桂。共策政治之進行云。

江西軍九師集中南昌

日內北上開赴徐州

南昌訊云。駐贛五路軍參加北伐部隊。原定三軍王均部之八九兩師。卅一軍金漢鼎之廿八師。及直轄之警衛團工兵砲特務各營。人數共約二萬餘人。除楊池生之第九師因在贛西剿匪。未能如期出動外。其餘均於本月中旬到達徐州。由徐開赴貢台一帶。擔任北伐預備隊。現第九師亦已由吉安陸續開拔。來省集中。二十六廿七兩團。早已到達省垣。惟廿五團因在湘邊剿共。故來省較遲。該師師長楊池生。刻已由吉安啓程來省。聞金軍長以北伐軍事進展甚速。廿日特電王軍長。請其轉催楊師。兼程北上。以赴事機。王軍長接電後。除覆電外。一面已催令楊師長。率所部。趕速北上。馳赴徐州前進。故九師日來補充軍實。預備行裝。甚為忙碌。所有子彈軍械各項。已陸續起運。南潯路連日軍車絡繹。聞全師士兵。將分三批開拔。由潯直接乘輪赴浦口。轉由津浦車北上。開拔之期。約在二三日內。本星期中準可掃數離贛。省垣各界刻正預備歡送。

整頓稅務計劃

京訊云。新任稅務監督張國枕自到任後。對於稅收及署中行政。亟思設法整頓。鋪張氏最近對人表示意見。分誌如下。

一。整頓分局　鄙人到任伊始。每日七時前即分赴各分局視查。對於各分局積弊及不良之處。現已完全調查清楚。刻正設法改革。次第整頓。預料不久即可煥然一新云。

一。修改稅則　現在崇關所佔用之稅則。仍係光緒末年所規定。當時物價與今日比較。其為懸殊。且目下入口洋貨。多為當時所未有。稅則並無規定。故祇得採用估價辦法。但估價是否正確。實一最大問題。鄙人現擬在署中設一修改稅則委員會。會員由本署人員兼充。對於現使用稅則加以修正。俾官商兩方均感便利云。

一。撙節經費　本署及各分局經費每月達三萬餘元。現奉大元帥令。減一萬元。鄙人對於署員不欲多所更動。故祇將自司伙食及津貼裁去。另外裁去少數冗員。俾現新預算相敷云。

一。考核稽查　本署稽查現共有三十餘人。有駐各分局者。有在外稽查者。與商民關係極為密切。私稍[illegible]為國課所關。不容偷漏。但稽查自亦須態度和平。俾雙方異常融洽。關於此點。鄙人每月擬召集稽查自訓話一次。並加以考核云。

一。稅收將增　鄙人整頓計劃。將來次第實行後。如北方戰事平息。祇京津一帶不受影響。每月即可較前增收十分之二云。

一。稅契展期　為體恤商民推行起見。特佈告稅契展期一個月。在展期內呈報者。概予免罰。以示寬大。佈告原文如下。

為佈告事。案查稅契定章。凡買典房地及建築各項。領契納稅。期限甚嚴。如有逾期。例須科罰。乃各業主遵章稅契者固多。而匿契不稅。實存觀望者。亦復不少。大都自知逾限恐干處罰之故。本監督蒞任伊始。政從寬大。格外體恤。特予寬限免罰。着自佈告之日起。限一個月。凡各業主未經本署催傳。自行補稅領契者。從寬免予處罰。倘再有觀望遲延。以致寬限屆滿。仍未遵章報稅。一經本署派員查出。或被人舉發。除照徵正稅外。定即按章科罰。特為預告。其各懍遵。切切此令。

南方全國教育會議

上海訊云。本屆全國教育會議。關於義務教育問題。已經提案委員會審查及教育組。集江蘇山西等總提案。開過一次會議。推秦覺豐整理合併。除審辭問題。由個人自行提出外。其整個請解決者。併一總題。定名為由大學院特設義務教育委員會負責厲行全國義務教育案。用提案委員會暨及教育組名義。提交會議。茲將本案原文。探錄于后。（理由）竊按視一國義務教育辦理之良否。足以判其文野。吾黨以三民主義治國。黨國之基礎在全體之國民。義務教育之當厲行。載在黨綱。今者各省漸次肅清。訓政時期業已開始。義務教育亟待厲行。惟其範圍甚廣。如何則可使一方。適用于情形不同之各地。而不流于空泛。一方兼顧全國義務教育行政之統一。而不偏于呆滯。同時又須顧及原有事業之質的改善。與新事業之量的擴充。並使事業與人材時間經濟有相應之可能性。既不拘獨以害發展。亦不鋪張而妨實效。（未完）

聲明房產出售

拜泉縣地方農商儲蓄會啓事　本會定於古歷四月[illegible]日開股東全體會[illegible]商會內一切重要問題[illegible]決辦法早日施行以免延期

陸軍軍士教導隊第一大隊佈告　本隊奉令[illegible]

北京大旅社優待七八扣廣告　本社由官總室大小客室等次極多[illegible]

生之趣由來

吾人生存世上，本各有天賦之樂趣，豈可輕易放棄，然有幾人，能全無缺憾而享受此天賦之福哉，查其原因，要皆不講衛生及多病之結束也，

▣腎病殺人
▣甚於刀兵

疾病中最可怕最損人者，莫如腎病，其殺人之多，較近年各處罹於刀兵者爲尤甚，腎病一除，則百病不侵，欲復生趣，庶幾有望，醫云，五人之中必有四人患此，如腰酸 背痛 風濕 骨痛 遺精 便濁及便滴症等皆背病先兆，急宜注意者也，更可慮者，有已患此病而不自知，至十分發作時，始覺其苦，然此時醫治已受盡痛楚腎病之患眞不可輕忽也，

恢復生趣祗此一法

第威德補腎丸，爲補腎强身延年益壽之靈藥，爲恢復生趣之惟一聖品，服過者咸稱神效奇特，確能使服者如願以償欲享人生充份樂趣及百年高壽者，盍速嘗試之，

▲第威德補腎丸各大藥房均有出售

東三省獨家經理
營口 源來盛洋行

驅除蛔蟲新藥

滅痏寧

兒童疾病
蛔蟲最多
若不早治
危及生命

殺滅蛔蟲最爲靈驗藥性最爲穩安久爲醫界所公認有藥片藥粉藥水三種服法極爲便利

凡患蟲症者時感腹痛或忽然發熱或若羊癇驚風或突然面部腫脹或起奇異之嗜好往往不知因蛔蟲之作祟而對症治療全屬無效若速服『滅痏寧』蛔蟲即隨大便而出以上各症狀立即消除故每月服『滅痏寧』數次即能防此病症於未然也家有愛兒諸君務祈注意

○另備有『殺滅蛔蟲法』函索即寄

『補爾多壽』『滅痏寧』總經理處 大連 寶藥會社

經售處

吉林糧米街　吉林河南街　吉林河南街　吉林東關門外　公主嶺市場通　公主嶺櫻町　公主嶺楊町　哈爾賓正陽街　哈爾賓南外　大黑河　大黑河　齊々哈爾　海倫北大街　海倫北大街

五洲大藥房 永安里　聚華西大藥房 四平街　中西大藥房 四平街　林台堂大藥房 開原掏鹿大街　森聚號大藥房 洮南興隆街　大日大藥房 洮南縣街　東亞大藥房 鄭家屯　公茂堂大藥房 鄭家屯　寶球大藥房 新民縣街　泰華西大藥房 莊河縣街　長濟堂大藥房 通化縣街　大同大藥房 西豐縣街　富橋大藥房 長家灣　富山堂大藥房 本溪湖　天賜福大藥房 撫順　天興福大藥房 撫順　興記大藥房

榮英大藥房　和發祥大藥房　圓生堂大藥房　東亞大藥房　和發順大藥房　永和堂大藥房　東英大藥房　和盛義大藥房　和發同大藥房　濟生堂大藥房　積盛和大藥房　積盛興大藥房　華西大藥房　多久爲藥房　望月大藥房　金森大藥房

CM—12B

彼由四川遠道函購紅色清導丸
且立即治愈彼之便閉痔痛等症

閣下無論居住何處無分東南西北或中國從極遠地方如患大便秘結肝火上升胸膈飽脹膽汁不和或痔症痛苦等患祇需試服紅色清導丸莫不立見功效速即治愈也四川成都西東大街新記洋貨號左永康先生云鄙人曾患大便秘結痔瘡作痛服用紅色清導丸大便有序痔瘡霍然韋廉士紅色清導丸乃是醫藥界所公認爲潤腸導瀉平肝和胃聖藥功力分强壯男子及軟弱或成柔之婦女以及老幼男女均相同藥性和平功力出自天然服後毫無肚腹絞痛不舒之感凡誠實藥房經售西藥者均有出售或直向上海江西路六十號韋廉士醫生藥局函購宜申明購用韋廉士醫生藥局方不致誤每一瓶大洋六角每六瓶大洋三元郵力在內

(3)

乳

此爲下奶藥名曰人造乳
連服兩瓶後母子不愁奶
每瓶現大洋壹元
每打現大洋拾元
各埠藥房均有經售
永年西藥房 監製發行

唐山馬牌洋灰

純粹國貨

唐山本廠所製洋灰尚有磚瓦鐵路礦廠碼頭船隝一切工程屢經泰西化驗給證各埠分銷諸君惠顧
多年創設成推巨擘花樣繁多築堤修河電機台座皆用此貨先進各國優美資格早已添設無任感荷
啓新股分有限公司洋灰東部總批發所
地址奉天小西關什街北
中國電話二百零六
日長電話一七九零
電報掛號二四五零

財團法人 電機學校

懇切周到之通信教授
校外生講習生部＝豫科、本科(各科皆許可隨時入學規則函索即寄)
苦心二十年之結晶 標準電氣講義錄(全卷刷了)本校獨得著色立體寫眞 若應用之雖複雜裝置亦如手取勢
校外生大募集
東京神田錦町 振替東京一三一八四

奉天浪速通三層大樓
合名會社 藤田洋行

鐵道用
礦業用
工業用
各式各種
機器材料

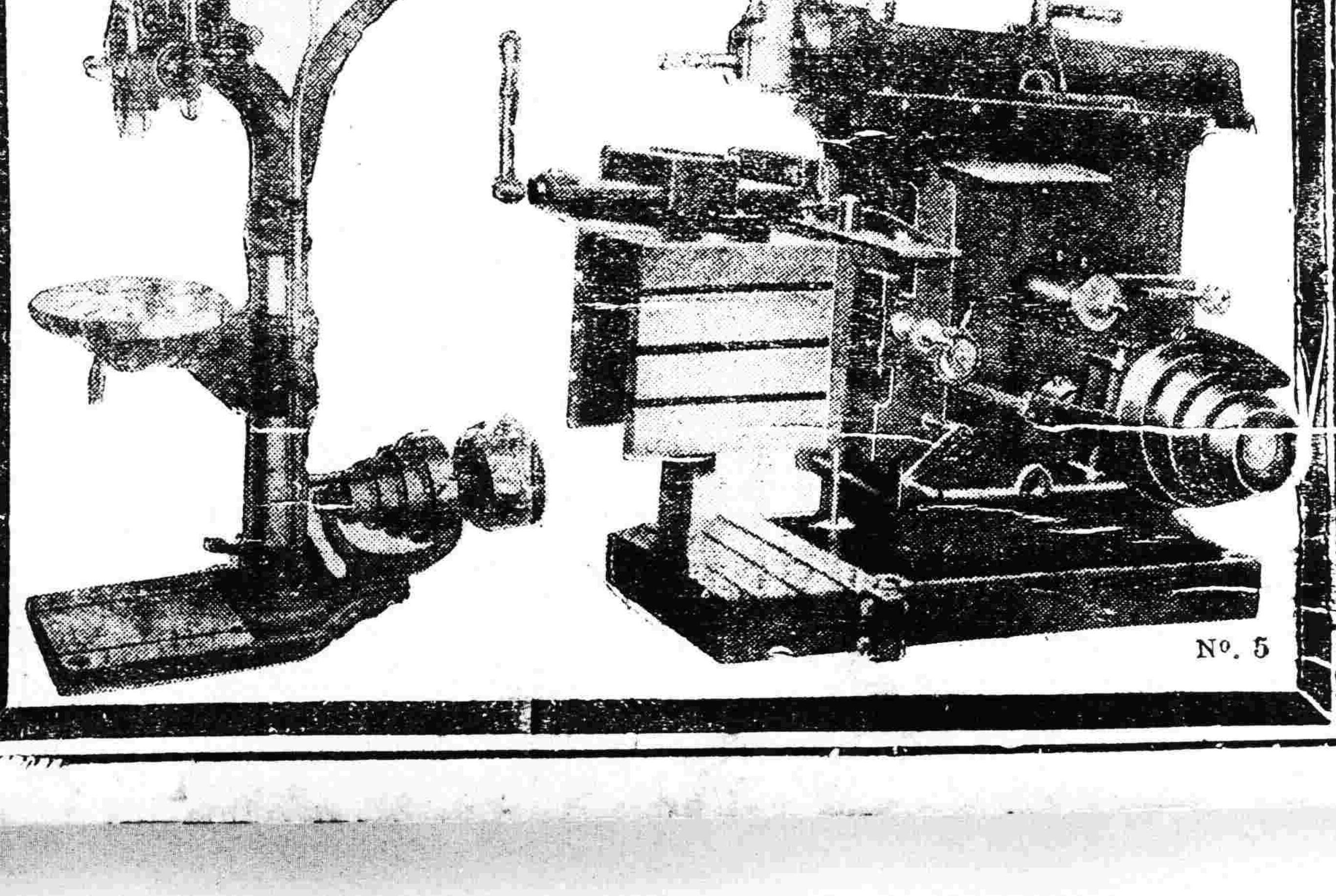

No. 5

頑癬皮膚病 一盒保好

愛膚膏

健膚良藥愛膚膏專治頑癬脚氣足爛陰囊癬金錢癬牛皮癬疥癬鵝掌風濕疹凍瘡火傷創傷擦傷胼胝(生雞眼)陰毛虱毒蟲咬傷靴傷酒刺粉刺面皰雀斑汗疹丹毒潰瘍陰部痒疹陰部潰瘍口瘡耳瘡頭瘡糟鼻子鼻瘡細疹刮刀瘡胎毒瘡肛門瘡痔瘡此外皮膚諸症一搽立好効驗如神世之患皮膚病者請試一試以知弊舖言之謬矣

代售處

奉天四平街 大德生大藥房　奉天鐘樓南 中西大藥房　奉天鼓樓南 歐美大藥房　奉天鼓樓南 永年大藥房　奉天鐘樓南 歐美大藥房　安東中富街 東盛增遜
撫順鼓樓西 平記大藥房　長春北門外 中西大藥房　長春北門裡 興亞大藥房　遼陽什字街 天紀成　營口二道街 中西大藥房　營口魚市口 五洲大藥房
營口永世街 興亞大藥房　營口西大廟 義興成余記　吉林糧米行 五洲大藥房　瓦房店新市 德記大藥房　大連市監部通 華泰大藥房　大連市奧町 華西大藥房
西崗子永樂街 德記西藥　普蘭店平安街 德順藥房　金州城裡 德記藥樓　西崗子平和街 廣生堂　海城城裡 華西大藥房　鳳凰城南街 中西大藥房
天津估衣街 葆記公司　北京大柵欄 華美大藥房　北京大柵欄 孝德記藥房　北京前門外 中美大藥房　天津日租界 同春大藥房
▽其他各埠大藥房均有代售△

總批發處
大連市山縣通一丁目
電話六七六五
順和公司支店

東三省新聞

▲奉　天▼

〇吳總司令會議防務

東三省保安總司令吳興帥由京回奉已誌昨報茲聞吳氏以省城防務重要不得不嚴加注意遂於昨三日下午在軍署招集臧代司令及文武各機關首領大開防務會議對於佈防手續以便實施而保公安云

又訊東三省保安總司令吳興帥因北方時局漸形吃緊錦榆一帶防務不可稍疎吳氏已擬於今（四號）日下午專車赴錦調動軍隊佈置榆關防務以昭鄭重云

〇張鎮使回防調兵

洮遼鎮守使兼三十二師師長張仙濤日前偕同吳司令由京返奉已誌本報茲因須調所部一旅駐紮榆關該鎮使以事關急緊遂於昨三日晚十一鐘北上回防調遣軍隊云

〇防運軍用品赴津

東三省兵工廠頃接到三四方面軍團長來電所需軍用品屢次催迄未送到際此時局需用正急速將所要之軍用品限三日內一律運至天津不得再爲遲延貽誤軍事云

〇駐日瑞領事過奉

駐日神戶瑞典領事沃克杜郎那氏由西伯利亞通車抵哈後業于昨三日由哈埠來奉當即換車東上以便前往神戶履任云

〇陳處長公畢歸來

全省警務處長兼保甲總辦陳奉璋前爲整頓警甲起見特赴洮南縣招集洮昌道屬各縣警甲所長磋商整頓警甲事宜刻已事竣該處長遂于昨三日由北回省照常視事云

〇馬局長因公赴京

吉黑榷運局局長馬吟龍現因該局重要事宜必須晉京向最高當局請示辦理該局長遂于昨三日由長來奉旋即乘京奉車西上赴京請示云

〇高等廳調查司法

高等審判廳長史延程爲愼重司法起見以各縣地方廳有無積壓案件例須調查特於昨三日派司法委員陳某前往遼陽營口各縣實地調查以重司法云

〇法廳訟案與錢法

近查法廳控案關於貸欵贖地民事居多其所以興訟理由實關錢法所爭之點謂屆期如即歸還絕不致使奉票千元不值百元務請賠償損失云云

〇龐局長視察路務

奉海鐵路工程局局長龐作屏爲視察路務狀況計于昨三日前往沿綫各段分別視察以便知其利弊之所在而資整頓云

〇派員查控教所長

教育廳長祁公亮據復縣公民陶士興等呈控教育所長王坤廢弛職務吞擲公欵請予撤查該廳長以事關教育已允派員前往調查俾明眞相而憑核辦云

〇日商會議所開會

附屬地商業會議所爲討論全國商業會議應提出之議案定于五月五日午後三時在該所開議員會以便討論云

〇東大北校生旅行

東北大學北校學生定於月之四日赴千山旅行先期函請免費車票屆時購買旅物需費由校担負全體學生一律往遊約一星期內始可返校云

〇梨稅局主任易委

財政廳爲愼重稅務起見曾將各縣稅捐分局主任分別更調以重職守茲查梨樹縣稅捐分局主任劉希古應行調省該廳特委鄭實新接充以專責成云

〇日民會定期遊園

小西邊門外日居留民會每年春季均假總領事館構內發起一般居留民之運動會今乃變更地址定於本月十三日在北陵開大規模之園遊會藉作一日之清遊云

〇專校生南下旅行

小西關培英英文專門學校校長蕭桂詩鑒於天清氣和正宜及時旅行茲令該校學生於昨三日赴千山旅行就便參觀鞍山鐵工廠及湯崗子溫泉往返約須一星期云

〇教廳令調查學務

教育廳長祁公亮爲愼重學務計特派省視學三人分赴各縣調查省立各縣學務狀況並令各縣視學一律出發調查以示注重學務云

〇李隊長回奉報告

東北陸軍教導隊少校隊長兼招考講武學員第一分區委員長李貴發前奉當局之命赴錦縣招募學員茲已招有成數該隊長遂于三日回省報告云

〇總部規定戒嚴時間

保安總司令部以時局不靖地面吃緊若不加意防範恐有不肖之徒乘隙滋事擾害治安遂規定自昨三日起每晚十一鐘即行斷絕交通一律戒嚴若過行人須加盤查以免意外並通知各機關查照云

▲長　春▼

〇俄僑開勞働紀念

五月一日爲赤俄無產主義戰勝之日每屆是日舉行紀念本埠俄僑訂今晨在寬城子開會祝賀因之白俄觸動舊感亦於今晨十時開烏拉恩將軍追悼會假頭道溝入船町教會堂爲會場屆時與會者約數十人而以勞工爲最多會場布置簡單當行禮時音樂悠揚若助其哀思者越時餘散會云▲

〇教育廳禁吸鴉片

奉黑兩省禁鴉片獎勵種煙設局徵稅已成公令惟吉林獨標異幟仍行嚴禁早由省署通令各屬禁種禁吸違則按法懲辦決不寬貸茲聞吉教廳長劉香爾以教師爲人表率尤不應染此嗜好特通令各縣知事對於教師嚴加考核若有吸煙嗜好者即予撤職以昭炯戒云▲

〇蔡運升過長回哈

濱江道尹蔡運升前爲金融問題晉京迄今多日諸事待理爰於今晨乘南滿車蒞長訪陳鎮守使遽遭歐耗擬躬往弔慰事畢後乘東鐵晚車回哈云▲

▲哈爾濱▼

〇儲局長注意衛生

東省特別區市政管理局局長儲鐵生以新安埠道裡故香屯等處之街道車馬行人益見衆多請潔上殊欠注意故呈准長官公署自五日月一起添招清道夫一百名每人月資二十元專司掃除溜水云▲

〇東鐵參觀團出發

東省鐵路局爲考察蘇俄經濟狀況組織參觀團一切計劃人計俄人十四人華人六人已得督辦公署照准於本月一日首途出發歸期約二個月以後云

〇參觀團展緩出發

東省特別區教育廳組織赴日參觀團一行卅八人原定四月廿日出發嗣因奉軍戰事不利此間不無影響遂將出發時期展緩一說已作罷論矣▲

▲黑龍江▼

〇吳參謀調任知事

黑龍江軍務督辦公署中校參謀吳崇貴去歲由甜草崗徵收局長調省委充中校參謀以來矢勤矢愼始終如一茲聞該氏業蒙當局委任嫩江縣知事於五月一日攜同從人赴嫩江接篆前任嫩江縣知事宋海樓調轉蘭西縣知事云

▲遼　陽▼

〇縣署撥發教育費

縣公署據教育公所呈稱查縣立各校本年四月份經費約需奉大洋七萬元請先期撥濟等情查與稱各節均屬實在當即批示照發云

〇溫所長辭職消滅

警甲所長溫寶泉蒞遼以來對於地方一切事宜頗稱認眞辦理前因與士紳感情失和遂呈請辭職迭誌本報茲逾月餘竟無消息想已疏通妥協無辭職之必要矣

▲安　東▼

〇陳處長來安延期

奉天警務處長陳奉璋爲整頓東邊警甲原定一日晚車來安故安埠各界準備出迎詎陳處長臨時延期竟不果來警察總隊接電訊陳處長有改至二日晚或三日早車來安之訊但未確定大抵當遲四日以前必能東征云

〇鄒道尹轉任風傳

東邊道尹鄒宪莊上月間突由政界傳出消息謂鄒道尹有轉任遼瀋道尹風說其實應上一若實有其事者詎知係捕風捉影之談迄未見諸實現近二三日來又由政界透出消息鄒道尹仍有轉任遼瀋道尹之耗因佟道尹已提出辭表省長擬調鄒道尹以繼其任此

〇催收常關稅電令

海關監督公署所屬東邊各常關局卡自成立後收稅不甚踴躍因各縣商民殊多觀望希冀減免日前海關公署奉到省長加急訓電着通令各常關局卡實行徵稅如有阻撓或遲不交納者即以抗違論或便從重罰辦勿稍寬貸以儆效尤而裕稅收云

〇商會募捐修公園

本埠總商會爲安埠市民公共遊覽起見爰就元寶山麓創設安東公園內中設備足供市民遊覽現擬重行修葺需欵浩繁商會擬分別募捐以便修築安東公園吾知安埠急公好義者頗不乏人對於此種舉動諒必不吝集腋成裘焉

〇新委兩常關局長

本埠海關監督姚啓現據所屬轄安縣常關稅分局長及長甸河口常關稅分局長一同呈請長假經姚監督核准所遺該二家分局長即經姚監督委王家璧爲轄安分局長劉俊卿爲長甸河口分局長業已明令發表王劉二局長於日前聯袂赴上江分別任差云

▲大　連▼

〇開全體董事會議

西崗子華商公議會於五月一日午前十時在該會議事室開全體董事會查其重要事項爲報告本年三月份收支計算修築樓房之投標實業補習夜學館開學事件及其他進行方策云

〇教育研究會開會

關東廳學務課擬定下月九十兩日在大連西崗子公學堂開州內華人教育者聯合研究會目下正着預備對於大連各公學堂於昨日午前九時在沙河口公學堂長會議協商關於研究會之事項云

▲孫家台▼

〇吳局長因公晉省

開原稅捐局局長吳伊賢因某項要公必須晉省面謁當道稟陳一切遂於二日午后二時搭乘南滿車赴奉大約三二日事竣即行還返云

▲開　原▼

〇開拓車乘客擁擠

開拓長途鐵軌汽車開辦數載營業日見發達收入亦日益繁多現屆春耕旅客激增甲等客車大有人滿之患乙等客車亦形擁擠至於糧石貨物往返不輟前途大有可觀云

〇警甲奉令大會操

開原警察所長尹連元爲整飭警甲操練計特於四月卅日電令各區警甲官長務於一日帶同所屬來城會操藉觀紀律而資整飭云

〇訓令具報植煙地

開原縣知事洪敬銘以前令各區長勸諭民戶植種罌粟在案對於種植畝數應即調查明白俾資存册備查故該氏於一日電令各區迅將管區種植各戶姓名以及所有畝數查明具報勿得稍延云

▲通　遼▼

〇稅捐局通告新章

遼開稅捐局長馬世顯奉財政廳訓令頒佈新章謂將附稅併入正稅以來成分多寡碎核算繁瑣各局經手員司易滋舞弊漁即商民納稅多未明瞭今爲杜防弊舞及其他關於驗照收費等項諸般改革之處業經研究妥善將改定新章分別數條列下

▲粗細分別　向章糧稅一律無粗細糧分別均收值百抽二之出產稅今將高粱小米包米稗子等糧按普通民食列爲雜糧改懲值百抽一稻米京米豌豆小豆芸豆小麥列爲細糧改懲值百抽二

▲油糧納稅　豆糧如大豆等類原稅四分四厘改定五分出產貨原徵二分七厘五毫改定三分銷場貨原二分二厘改三分鹹絲稅原四分四厘改四分五厘云

▲牲畜價則　牲畜之類改價新規牛馬騾原征六分六厘減改爲六分驢豬羊原徵三分三厘改爲三分補徵牛馬騾八分八厘增改爲九分驢原徵四分四厘增改爲五分惟此次改定各稅率有關民食均爲減輕或以零歸整一節稅章雖有減增合計並出入又牲畜作價向有限制因時下物價增高自應另行規定以杜弊混（二）馬騾每看作價原定不得在奉大洋三百元今改爲一千元牛每頭二百元既七百元驢每頭八十元以下改爲二百五十元肥豬每口原定七十元以下今作一百八十元北補徵牲畜另定稅票註明稅率以免挪移之弊云

▲驗訖割一　查驗訖原章每到分卡只收銅元一枚現因國法變更因時定碍今改收奉小洋壹元以照劃一云

▲漏稅罰則　原章一倍罰五倍改爲一倍至十倍擴充範圍俾得斟酌情形有紳縮之餘地（二）茲酒牌照向收奉大洋今改收法價大洋以歸一律除呈報省長備案外各該局長遵照自五月一日實行（三）另頒新定稅率票前存有舊票有未使完仍將新改加蓋紅戳註明（四）補徵牲畜稅票亦另行請領云

▲東　豐▼

〇縣公署會議詳誌

東豐縣監督邢麟章定期招集各機關首領開行政會議於廿五日齊集縣署當由監督主席報告縣警學增薪遵省令實行以符通案惟本年應征畝捐均按十一元十六元時征納甚多及至廿四元時則應納者寥寥無幾以致預算全年斷數甚鉅應即按地畝攤成實行補征畝捐應請公決經再四討論按地分攤借墊由公欵處籌給執照准持執照封納十八年糧捐以昭公允此種借墊之欵應由地東擔任以示矜恤而維警學當經通過散會云

〇派主任代理校務

東豐縣立初級中學兼第一小學校校長張靜菴經縣教育會全體會員公推爲旅日教育參觀團團員該校長行將東渡所遺校務中學部由主任葉紅蓮代理並呈請縣署備案云

▲西　豐▼

〇蕭知事呈繳罰欵

縣知事蕭秉刻奉省令謂儲欵孔急各縣速將各項欵項悉數解繳以應急需蕭知事乃將四月份稅罰各欵如數呈繳云

〇陳監督抵豐接任

西豐審判廳監督陳玉昆（字厚昌）于五月一日乘瀋車前來當即到司法公署稍時休息旋即蒞廳接任云

〇崔所長調隊駐防

西豐警甲所長崔振亭因軍隊開拔防務空虛于月之二日將要隘未設警甲隊之處均調游擊隊分駐通令保甲第二隊警察第三分隊駐老營廠以堵東來匪患云

▲西　安▼

〇委任禁煙調查員

西安縣張理棠監督前因禁烟事務紛繁特委任縣署衛隊隊長邵春浦爲禁煙調查員並因城內禁煙事務繁冗該郭調查員一人不能兼任查警察中區區官趙桐彬老誠幹練深於閱歷於五月一日委任爲禁煙調查員以重煙政云

▲朝陽鎮▼

〇商會長預防火災

本鎮商會長陳俊卿劉夢九坐辦程春田氏鑒於春風甚大草木皆乾偶逢火災勢必蔓延若不先事預防難免臨時束手故特令消防隊長張鳴九整理水會每日各商戶到會操帶水槍水桶等物由張隊長指示練習各種救護法術以期熟手而便應用復令各戶除謹愼烟火外門前各設水桶既便救衛又防意外刻已實行多日矣

〇李場長注重衛生

本鎮屠獸場場長李富三爲注重衛生計故對於病獸之宰殺嚴行取締當此時疫流行一般貪利小販偷賣死驢病馬有礙衛生殊非淺鮮故李場長因請九區派警多名在市巷提拔力行禁止至於肉價現已平定由四元八角減定四元四角云

▲錦　縣▼

〇齊司令過錦旋奉

奉天憲兵司令兼清鄉督辦齊恩銘於二日由北京旋奉於二時路過錦站略停縣知事齊國鈞偕同警甲團所長商務魏會長等至車站謁見齊氏桑梓關係於接見時告以魯戰實況並謂濟南亦未失守希曉諭商民各安生業勿自驚擾云

〇警所請領機關槍

錦邑警甲所長劉蔚然以錦縣爲京奉間要衝軍興以來關於保安防匪倍極重要轉瞬夏防將屆非預有充實之武備恐無以保治安茲爲妥地方公欵具呈請領手提式機關槍兩架以便防匪之用云

▲台　安▼

〇教養廠各科情形

新任教育工廠廠長張鶴鳴對於廠內事務積極整頓除該廠舊有印刷燒窯磁磨各科外復添設教育科釀造科泥瓦科木科醫科裱糊科茲將各科技師及工作抄錄如下刷印裱糊兩科技師爲吳生林此科每月用百元酬賞工徒以資鼓勵督科工徒楊廷賢担任所得資以十分之一提酬木科技師爲張懷政瓦科經理爲梅玉春窰科經理爲宋盛林作磚坯百塊提賞工徒小洋二毛教育講員爲郭煥廷以上各科置營業主任一名以張春普充之其他如添設門崗以免工徒逃逸若取締猥褻之索賞嚴禁守兵虐待工徒尤爲該廠長所嚴查云

▲通　化▼

〇取締遊民之佈告

昨日（廿九）縣署佈告略謂案奉奉天全省清鄉總局訓令請鄉首事戶口尤貴取締遊民取締遊民尤貴實行連坐近查無業遊民所在多有良莠難民紛紛入境其中無產無業者實繁有徒爲匪先服被者有之爲鄉導者有之一經匪人勾結相率入夥是遊民之助匪爲害已不勝言矣至於連坐之法戶口也互保也與發也表面觀之極稱整齊按其實際從未聞有摘匪之一案（中略）殊不知不實行連坐雖有互保如同具文遊民日見其多匪患終無寧息皆因不能實行連坐階之勵也本總局有鑒於此特再申明與各專辦約明文到之日起務將境內無業遊民驗會村長副限期一個月一概查清送入工廠習藝併限文到日起將連坐之要義佈告週知二個月一律施行以上二端仰即分斷呈報以憑查核一俟報齊再由總局派員分赴各縣切實調查如境內再有遊民發現及連坐辦法尚未施行者不特該村長副罪有應得定將該事辦呈請懲戒除分行外合亟令仰該事辦遵照勿違等因除呈報併分行外合行佈告全境人民一體遵照勿論何村何屯發生通匪窩匪之犯定將五保各戶傳案懲辦云云

▲賓　縣▼

〇總稽查赴鄉查案

縣署總稽查張恭勤日昨奉令赴鄉查辦事詳員即於五月一日帶馬隊兩名由北門出發關係赴滿井村左近密查某項案件究爲何事容訪續誌

▲同　賓▼

〇令催未歸化韓僑

縣公署佈告茲查未經歸化之韓僑應按國籍規定法以半年爲限現已逾期數月尚無人至縣呈報彙核者實於國籍規定條例不合恐其不明特此出示及令各區警甲傳知各韓僑速到縣呈報云

〇辛統帶爲子完婚

山林游擊隊統帶部辛統帶於廿七號爲其公子完婚是日各界往賀者絡繹不絕車水馬龍頗極一時之盛云司

〇吏治員不日來同

吉林省委吏治調查員視察各縣政治聞現在珠河縣視察一切三二日內即行來同云

▲依　蘭▼

〇奉令調查特產物

吉林實業廳因奉農工部令調吉省天然物產至爲豐富而各地不一亟應調查以資設法提倡開採因規定調查表式令發各縣將境內特產物按表列各項填報云云本縣即照表填列云

〇領荒者限期開墾

縣公署現奉省署令開各縣荒地已次第領放開墾成熟者不過十分之一推原其故不外領戶意圖移轉獲利限六個月內赴各縣領開墾執照繳納畝捐逾限即行撤放云

▲勃利縣▼

〇縣知事更動消息

勃邑地當邊陲交通不便人烟稀少商業寥落胡匪猖獗從無寧日設治以來經數任委員均未圖治進化自前年孫知事啓先蒞任整頓吏治勤募農業添編警團修築土城擴充教育增設學校並測修衛接穆稜鐵路綫幹路是以便利行旅稱善到任二年餘勃邑大治戶口大增商業繁盛詎料未蒙敘助而汲有撤任消息者座已委同江縣知事劉某來茲接篆現經全縣紳商呼籲依兩道署轉請上憲收回成命懇徇輿情未悉能否邀准耳

▲訥　河▼

〇編水會補助消防

本縣商會會長趙潤身副會長汪永芳因見新市街消防賽客俊柴垛失愼致火者除商會消防隊十餘人外並無他人帮助實屬誤事是以回會討論擬將縣城所有商號編成水會一組每家成出三人二人不等各給火牌一面由會鑄造警鐘一口交由警察一區司警遇有火警按東三西四南五北六鳴鐘爲號則被編之水會各商須即時派人分持號牌及救火器械馳抵火塲帮同撲救以補消防之不足如當時不到即分別情節加以處罰以免日久生懈現已擬訂水會簡章分傳各商號即日遵照實行云

〇縣警學大興工木

杏警察爲行政要務學校乃教育根基二者皆與地方有密切關係應行立加整頓不容稍忽惟本邑草萊初闢應政待興警學之行政如何姑置勿論即所住之房多半卑陋不堪雖經歷任知事所長等擬加整頓無如無米之炊巧婦難做所幸年來响捐略有盈餘而去歲吳前縣長出巡來訥又撥予罰欵若干故今年警所及第三高校之房舍一概重新修築聞警所許盖瓦平各房卅五間學校廿八間統計需錢五百餘萬吊現已開始工作約六月底即可遷入新居云

▲慶　城▼

〇陳旅長親搗匪穴

暫編騎兵第一補充旅旅長陳佐廷蒞慶後即開重要會議蒞會者有駐慶之團長及各營連排長等結果因東山山裡鷄冠砬子勢居天險爲匪類久據之穴欲澈底肅清非冒險入山不可故陳氏親率團營長全隊於今（廿八）起節進山云

〇吳所長奉召晉省

警察所長吳多三接到警務處電召晉省開重要會議吳按電後遂於廿六日匆匆晉省云

▲海拉爾▼

〇李監督公畢遄返

本邑監督李午亭前者因公晉省將本縣各項行政概要詳稟上峯頗蒙省政兩座所嘉許茲於二十七日公畢返署云

酣戰聲中　四大將軍之運命　果爲如何乎（四）

均精明幹練不愧人傑　已往事實固宛然俱在

二、酷愛基督又談三民

馮煥章將軍（上）

時代英雄。蓋爲時勢所造。所謂際會風雲者。沉機觀變之士。能爲常人之所不爲。一舉可以成其未來之雄圖耳。忍心從事。雖受天下譏評而不懼。曾一度因主賣友。而爲北方軍人倒戈之鼻祖者。馮煥章也。讀史論人。當具客觀。若由主觀窺之。天下無往而非罪人。湯武雖爲聖明之君。然由一面觀之。勢亦不免爲叛逆矣。夫欲談革命者。目中早無叛逆二字。然則。將軍於民國十三年秋。班師回京。監禁曹總統。逐遜帝與吳秀才以浮海而東。豈亦不得已而爲之歟。

馮煥章。名玉祥。生於前清光緒七年。安徽巢縣人也。安徽古多偉人。若管仲、范增、曹操、李鴻章。雖品類不一。行爲各異。無一不爲一代俊傑。是則巢湖之畔而有將軍。未始非山水靈秀之所鍾耳。管仲相齊。仲尼之徒。咸敬之曰。微管仲吾其被髮左衽矣。范增事項羽。見棄抑鬱。疽發於背而死。增固巢縣人也。曹操一生。原有定評。曰、治世之能臣。亂世之奸雄。而李鴻章相清。乃有天下知有李鴻章而不知有朝廷。李少荃之睥睨天下。不可一世。其爲人如何。亦可知矣。將軍於皖。家無門閥。其起身寒微。猶如海城張雨亭將軍。平生事業。亦成諸個人能力。乃翁乃爺。均不與焉。

將軍先遠。迄今語焉不詳。據傳乃翁以家貧故。恒從事勞動。而理泥瓦建築之工。勤苦於故鄉歟。抑遠適於異地歟。均不得而知。然將軍之遊燕都。或者、遠觀古人。近察時俊。不甘居人下耳。當晚淸長髮軍平定後。李鴻章所部鄉勇。多半北歸。將軍少年有大志。而遂慷慨頗投軍矣。先是乃翁曾命將軍爲泥瓦做工。將軍恥爲人下役。乃立志而爲軍人。留時。將軍蓋已近弱冠矣。

方將軍十五歲時。中日大戰。清軍爲日軍所敗。皖籍淸軍。勿論水陸。亡者甚衆。其間水師提督丁汝昌。則仰藥死於威海衛。皖籍軍人子弟。咸欲爲國讀書。時袁世凱東練新軍。而合肥人段祺瑞。復充各軍旅軍學要職。皖人以有機可乘。咸心嚮往之。將軍初爲姑丈陸建章所賞識。以爲青年中一英才。頗思有以擢拔之。蓋將軍氣質。與人迥異。似有一飛衝天。一鳴驚人之奇象也。陸建章。字朗齋。安徽蒙城縣人。北洋陸軍學堂畢業生。曾爲中直隸候補道。後更爲山東曹州鎮總兵。廣東高州鎮總兵。將軍雖服受其培植。然終行如己意。或謂將軍曾讀書保定武備學堂。與吳佩孚有同硯之誼。是固將軍後日入所背其爲賓友之一大原因也。吳佩孚長於將軍者。七春。傳吳于出堂時。由漸寔鵰推荐入曹錕之第三鎮。而將軍則由陸建章介紹。爲第六鎮隊長。時段祺瑞爲第六鎮統制官。而陸則爲該鎮某協協統。將軍精明幹練。陸愛之如己子。時爲光緒卅一年。將軍年纔廿五耳。

如是服務於第六鎮者。有四年之久。宣統二年。陞陸軍第廿鎮陳宧部下八十標三營管帶。乃進駐遼西。嘗爲時也。遼東値日俄戰後。盜匪橫行。滿目荒涼。與將軍先友後敵之吳佩孚。同時。亦在奉天長春駐防。將軍與吳佩孚等。咸對遼東戰塲。歔欷憑弔。爲中國悲。正清末中國少年軍人。發憤愛國之秋也。方將軍駐防錦州之日。灤陽亦漸有革命黨人之來。其間廿鎮第卅九協協統伍祥禎等。嘗引以爲憂。然廿鎮中。且無若何革命份子。迨一載革命勃發。將軍乃奉命入關。而止於秦皇島側矣。

（未完）

圖爲馮玉祥近影

自由論壇

◎投稿者注意　本欄歡迎投稿任憑作者對於國事及地方事宜自由發揮意見有所批評然須出諸公正平允如有意詆譭或藉以攻訐各個人者本社一概摒棄並須具真實姓名於稿尾以杜流弊

▲中國青年之將來　或爲主人翁或爲亡國奴此中國青年之將來運命也欲爲主人翁不作亡國奴此婦人孺子亦必認定之理也然或爲主人翁或爲亡國奴皆在中國青年自爲之也蓋中國之將來運命實有繫於現在之中國青年也故中國青年之責任確偉大也茲望全國青年速醒努力以國家爲所任作狂獅一夢醒造就高尚之材能養成完善之人格宗旨正大光明磊落昭定目標不偏不倚團結衆力携手合作打倒禍國之傀儡剷遺殃民之罪魁挽狂瀾於既倒扶大廈於將傾防強敵之侵凌雪昔日之國恥挽回國權重整舊寢使我國之國際地位與列強平等而或堂堂乎超於爲國之上誠如是不亦中國之幸福青年之光榮乎不然失現在之中國已危險極矣內訌蜂起外侮頻臨國權喪失百業停滯一般醉心權利爭雄鬪霸之執政國家者已忘掉其天職而不爲國家之前途著想矣倘永久如此造至日暮途窮則國必淪亡矣故望中國青年速思未雨而綢繆以爲彼藉之後援也倘猶甘睡沉沉致惹虎視眈眈久之必蹈印度之餘波而步朝鮮之後塵矣(健雄)

東三省雜報

△奉天▽

委練習員　全省警務處長陳奉璋現以處內事務忙碌亟須添委人員以資協助查吞陞三堪以任用特委稽氏爲該處練習員稽氏奉委業已到處視事云

添招憲兵　東北憲兵司令齊恩銘現因時局不靖省防重要特規定添招憲兵一百名年在十八歲以上廿五歲以下者有小學程度者即爲合格錄取後傳習六個月分別服務現下報名者甚多定於本月廿日截止云

軋斷手腕　兵工廠第一信管廠工人白某年廿餘於昨三日在廠使用機器稍一不愼將右手腕軋斷即時送至兵工醫院就醫未悉能保全生命否耶

漏稅被罰　大西關下頭住戶馬子忱於昨三月因事赴西站就便購得哈德門紙烟一盒不料行抵西關被警察查知未貼印花即行捕獲送交警總按漏稅章程罰金示懲云

罰買軍衣　有薛永富者因買軍衣被憲兵查獲送交司令部看押以便研訊聞該司令部訊明實無他情形亦須從重罰辦以爲私買軍衣藉端招搖者戒云

做產費用　大南關住有產科女醫郝媼言此時度日維艱產一嬰孩日費用即須一百餘元一爲我輩之酬資至少須奉票三張雞子一百須四張票小米一斗則須四張多票云

△黑龍江▽

獄廟演戲　江垣東嶽廟前定舊歷三月廿八日開光演戲大開佛與會誌本報茲聞已改期由十八日起演戲十日一般小販前往營業者異常繁多屆期定必異常熱鬧云

△遼陽▽

馬車傷人　昨有載客之馬車由二道街東去將至街口向拐適有二豬南來奔至馬前該馬驚北車夫力挽不止向南狂奔將一行路鄉人撞倒踏傷頭部嗣被他人將車攔住傷者擬與之經官經多人說合因受微傷何須如此僅由車夫出小洋卅元爲醫藥費了事云

離婚不許　東四道街路南關某娶趙氏女爲妻過門多年近因該婦患精神病致夫婦間情同水火前周某又終年不在家中亦不供給生活日前周某在法院提起離婚訴訟經法官審查並無離婚條件遂判周某不准離婚並此後除與該婦醫治精神病外並須長久供給生活費用亦不准再娶周某耗財敗訴大爲晦氣云

浪子賣驢　邑東韓姓少年其父去世多年彼即大行所欲日前跨驢來城住某客棧與北友在花天酒地日夜不休然金錢有限發已罄矣無奈將毛驢出賣得價洋五百餘元亦盡報効於娼寮現在無法回家云

鬼域世界　自鴉片弛禁以來藥店爭立公然開燈以希大獲厚利而黑籍中人遂不若昔日之畏首畏尾得任便吸食致阿芙蓉之氣味瀰漫天空凡自號爲新人物者亦皆假此以消遣每當夕陽西下時因首喪面之烟鬼坐臥於烟舘中者大有人在振燈一盞半榻竹槍實不啻鬼域世界矣

野鶯雙飛　邑北五家子住戶王某之妻李氏徐娘半老風韻猶存與該屯曲某常相往還始則陳倉暗渡繼則棧道明修双宿双飛儼同夫婦王某雖知之無可如何不料日久情深計圖永遠昨(一日)乘家人不備一對野鴛鴦無翼而飛並帶去財物若干王某現某遣人四出追查能否弋獲容訪再誌

衣店開市　我國人民所著洋服向均製於外國商工之工殊屬有損利權茲經前任第七區區官陳䌷峰爲振興營業挽回利權起見在陳家胡同北戲門裡開設郎興洋服店一處專製各種便服新式洋服軍服雨衣斗篷大氅等件於月之一日開市云

△撫順▽

不符功令　奉天禁烟事宜自歸籌濟局接辦後當局將禁烟章程修改第九條內載各藥店牌照刪去禁烟二字而本埠新設之藥店尚屬遵章惟舊有藥店牌照仍屬照舊實與章程不合有管理責者宜取締以符功令焉

感謝天麻　本埠電道北大與街路東萬億北酒店因數日前南鄰當舖失愼燒燬樓房物件損失甚鉅該酒店因與其樓房相依毫不受害該酒店主人自思水火無情該當號素以重利盤剝循環報應於其一墻之隔寸草未燃難受虛驚實係上帝默佑故將所存之沽酒四千餘斤半價出售以謝天眷云

△營盤站▽

商號被搶　營盤所屬東沙滸村商號源升東四月三日夜十二點時闖入胡匪二人各持手鎗搶去奉大洋二千餘元該號王權政腿部受有鎗傷當報警甲追緝能否拿獲容訪再誌

被車撞死　營盤福慶裕外櫃劉德勝四月二日跟車赴日馬站村拉運大豆行抵孟姓院內車馬忽驚劉某恐傷撞人防堵甚嚴一時不愼而劉某自已被車撞傷小腹疼痛不止於三日早四點時氣絕作故聞者莫不嘆息云

△安東▽

巡官去職　本埠第二警察署中經路分署巡官杜應州久充警差由警士而巡長而巡官平日辦事謹愼從無大過現未悉何故突然去職繼任官尚在遴派中行將發表云

茶園改組　附屬地三番通永樂茶園現因角色不佳營業一落千丈該園主任擬改組大戲以挽頹勢爰派專人馳往天津訂妥某某園之底包一俟日內到安即行開演該園之洛子已準備日內全班他往矣

戲園盛況　本埠廣濟街華樂舞台前因角色不齊以致營業日漸蕭索該園主爲恢復營業招徠顧客計現由外埠邀來青裝花旦芙蓉馥武生彭瑞林於日前來安登台演唱故該園坐客爲滿幾無隙地聞每夜共營現洋二三百云

△大連▽

滿蒙總會　滿蒙研究會於前日午前十時開理事會即繼開評議員會報告會務及會計皆經通過午后一時又開春季總會至晚在扇芳亭開懇親會云▲

改選幹事　大連市內華商代理店聯合會前爲辦理諸般便利計故委幹事十三名以門會臣爲幹事長近因五月一日任期已滿理應改選於昨二日午后二時假大連華商公議會召集各代理店開聯合會出席者共四十五名討論改選辦法云▲

預防瘋犬　大連署預防春季之狂犬注射原定四月二十六日施行嗣因注射液尚未製造完善今特變更日期擬自本月七日起至二十二日止即令各派出所分別施行云▲

行商倒斃　本埠劉家屯永安街二百十九番地居住之商人徐林祥年五十三歲前日八時餘行至西崗子宏濟街五番地路上突然口鼻出血頃刻斃命經行路人報告小崗警署派員赴現場檢驗結果身死之速顧因不明云▲

旅館協會　滿鮮旅館協會于三日午后五時在星個浦大和旅舘開第六回大會礎商各種事務並定四日參觀市內各處云▲

△旅順▽

感冒盛行　近來時令不正商民發生感冒病者甚多初患時頭痛咳嗽周身不爽但染此症重者七八日輕者四五日即可全愈並無大危險故人皆忽之

熱心公益　旅順管內方家屯會長劉銘新對於公益事宜無不熱心籌備近來辦理春季修補道路便利交通及捐金興學獎勵教育不敢或懈云

△蘆家屯▽

驛長調任　本驛副驛長山賀氏任職年餘成績頗佳近奉滿鐵當局調往三十里堡遺缺暫由瓦房店派人代理云

魚商忙碌　驛西鮁魚圈爲產魚最盛之地每至魚汛時期赴彼處開魚舖者不下百數十家現在立夏期近魚汛正旺連日各魚商籌備一切用品僱車運送頗行忙碌云

△開原▽

區長辭職　開原第八區區長王銘閣對於地方一切事宜詢稱盡職茲於四月卅日未審何故忽萌退志遞向縣署請辭聞經該署批准矣

△四平街▽

通告稅則　本驛商務會昨三日接到梨樹稅捐局函開案奉財政廳訓令內開自本年五月一日實行改徵各項稅率即經商會向各商號印送傳單計開(一)細糧大豆蘇子芝蔴等改收稅五分(二)細糧稻米粳米小豆小麥等改收稅二分(三)雜糧高粮小米包米蕎麥粳子等改徵一分(四)出產貨物改定三分銷場貨物改定四分驗訖費改收奉洋一元(五)菸酒牌照收現洋漏稅罰則定爲一倍至十倍

冒充巡捕　本街市場古物商數日前被唐山人李品一冒充日警署巡捕以調查案件爲名詐去錢款昨三日該商人在警區指名控告經警區提後考查確係冒充詐財即將李區官備文送縣罰辦矣

柴薪又漲　本街前者大洋落至二十元百物均隨之落價昨四日大洋突又漲至卅元各物又行暴漲聞秋米每斗竟漲四十四元洋麵每袋奉票一百元秫稭每百捆四十元一般雜民及當地貧民無不惡慌失色云

△通遼▽

施捨房產　南街紳士敖聚峯因孔教慈善會員郝金瑞等欲在通遼設一貧民學校業已呈明立案又同史仲綸等在新開胡同創辦慈善孔教講演會苦無地點敖君乃將自己坐落新開胡同路西市房三間捨給該會公用云

憐恤難民　南市場有孔憲榮者素同梨園常行善事前者過境之災民聞商會給買失餅今又過五百人孔某念其飢餓當買蒸米麵登百觔煩人作好着人送至火車站散放災民見者莫不謂其好義云

△西豐▽

購運電桿　西豐電話局長屈華封刻因城內及四鄉早年所設之線桿已朽壞三分之一故特派員赴東購運電桿木若干來豐于月之二日實行更換云

樂園復活　西豐新市場全盛茶園角色經奉天游藝園前來邀去該園停演月餘刻下娼寮營業頗形蕭條經菜股東邀請從邀坤名角色于五月一日開演樂子戲命名爲振興舞臺云

△洮南▽

市面蕭條　洮南市面去冬受地方公欵處捐欵太重之影響糧車太少資項不佳自春及夏大小商號荒閉二百數十家故大街小巷市房多空閒行政長官若不設法維持市面將不堪設想矣

團長喪耦　駐洮安騎兵團團長徐雨泉之夫人於今春臥病在牀醫治無效於夏歷三月初二日作古初五日送三定二十三日開弔二十四日出殯云

△寬甸▽

警察開會　警察所長時達衡對於警察事宜積極進行整頓前已備文通飭八區各區官警定於廿九日齊赴警所開會研究清鄉連坐調查戶口及造各表冊等情各區官屆期赴城僉往警所開會研究云

誣姦涉訟　土城子村孀婦李馬氏之女松子年十四歲隨母苦度不料該村隋紹文素與村長張海川不睦串唆村民控告村長內有誣張強姦李馬氏女松子一節該氏聞之不勝忿怒四月廿九日已赴城衙邀人誥狀控隋誣姦請求反坐賠償名譽以雪汚辱云

△榆樹縣▽

好雨知時　入春以來亢旱至今終日狂風只刮得田苑土燥不能播種昨(廿八日)下午一鐘陰雲密布天降細雨至次日天明始止各農民均皆額手相慶云

豆餅暢銷　每至春間農民耕種之時必須將應用之物先時預備完竣豆餅爲飼牲畜之必需品趁此未種之先均皆備齊以免躭悞故日來頗形暢銷云

△賓縣▽

奔走運動　賓縣趙任榮知事前曾經陳請省座擬將地方警團各隊改編劃分爲五大隊預備剿匪調遣便利日前業已奉令批准聞須七月一日實行改編現在一般不肖之徒奔走營謀大隊長者頗不乏人云

春雨如膏　入春以來農家雖將麥籽播種迄未得雨更兼之降雪數次地土較寒籽種萌芽雖以出土卅日早晨雲佈雨沛點點入地至晚八鐘始晴農民莫不歡忭云

洛子開演　三義洛子園於廿九日實行開演昨星期爲義務戲因此警團各隊學校各機關無不往觀夜則官座顧客盈園所有箱池座位無擠非常云

△同賓▽

槍決盜犯　吉林山林游擊隊統帶部日前拿獲盜犯張福升一名屢經堂訊供認爲匪不諱請准上峯於廿九號由監提出驗明正身綁赴刑場槍決云

孤寡待卹　保衛第六隊長沈成林去歲剿匪陣亡雖經呈請給卹並未發放聞該隊長家境非常困難其妻及三齡幼子無以生活加以本年景凶歉此時大有家徒四壁灶冷無烟之象不知上峯會垂念否耳

△陶賴昭▽

姦拐生女　人心不古通姦誘拐之事所在多有若夫親族攸關公然戀愛逆倫背理父女成姦者實所未見有之惟本街劉慶升始則逆其淫慾繼而分娩家下經親家聞知竟稱搶去歸寧之際竟將其女暨家人等携同遠颺其妻亦緘默無言禽獸出自一家可謂人類中絕無僅有

△長嶺縣▽

甘霖普降　廿八號陰風怒號飛沙走石揚塵迷路行人不能張目待至翌日九時狂風稍殺細雨霏霏降一晝夜雲開雨止水滿溝壑禾苗草木得此甘雨生機勃發云

案無留牘　長嶺縣司法科長王祖賢經理民刑案件隨到隨結向無積壓之弊每次開庭一兩大公是非立判故一般訴訟人有口皆碑咸謂王君是法界明星云

△依蘭▽

輪船顛覆　本邑商人閻子明等集股由哈爾濱租輪船一隻更名廣順風雨四月廿七日行至通河縣地方忽遭颶風竟將該船吹倒滿船乘客均落江心死生尚不明瞭大約有四百餘人云

修理草房　本邑全城草房四月廿八日被烈風揭破房蓋者達十分之四現在各家均設法收拾惟房草甚少不易購買雖向四鄉訂購亦不敷用故各家俟以穀草略爲修葺俟新草上市再行修補云

△山河屯▽

營長蒞屯　補充旅三團二營營長佟文斗來屯會議編練游擊業職前報茲於廿五日該營長偕同弁兵及隨員數十名前來本邑駐於商號慶源泰預備次日在七連開會成立游擊隊如何組織訪明再誌

零帖缺乏　年來市面商號買賣貨物所通行者永衡官帖一百吊居多再以財務帖找零近來財務帖多敝破不堪加以銅幣亦頗稀少甚至有貨不能管錢因小帖缺少之故一般商民多有手持一百吊官帖往來東西街不能通融者

佈告安民　補充旅三團二營七連連長高瀛洲日昨張貼佈告大致謂本連奉令蒞屯所有士兵對於商民來往公平不許藉端勒索而商民等亦不可高抬市價致起意外再外來軍警團須有護照或號條來連掛號者方能令其住宿於商家否則令其出街或暫留自佈告後兩商民各安生理云

柴炭漲價　民非水火不生活而柴炭爲燃燒之必要品近來農民忙碌異常不暇來市售賣柴炭故一般買柴者每見柴一車大家必爭相購買以致價日增多小秤每小車三百餘吊木炭每斤三吊餘云

狂風驟作　近來春風浩蕩地面乾燥昨晚約十一鐘時突然西風拂拂冷氣颼颼繼而狂風驟起迷人眼目街市與鄉村住戶草房被風揭掉者不計其數聲如怒濤奔馬令人驚駭已而陰雨密佈直至今日廿六日上午十一鐘始止云

學徒無禮　昨有某婦人同一女子均頗具姿色者往同記茶莊購買坤鞋立在櫃檯前挑鞋問價有某惡少(該號學徒)性情浮躁而好漁色一面目戲一面將鞋遞與女子之手暗摸該女手心女子因羞成怒罵曰爾摸汝姑奶奶罪有多大言畢舉手將某學事者掌嘴二下其聲清脆該學事者面紅過耳向後院逃避後經多人調楚該婦人同女子含恨切齒向東而去

△阿城▽

墾民過境　今(五月一日)晨有大車五六輛滿載行李包裹似攜家眷者然經詳加調查始知爲熙間江東興招墾局駐西豐縣辦事處招來之墾戶移往通北縣就墾者查通北縣前因水土不服舊有墾戶紛紛遷移旋於民國九年經某知事通告墾民另行修理機濟井澈清水脈來源以重衞生現因水已變好切實招墾以闢利源云

好雨知時　今春天氣亢旱雨澤稀少又值連日南風大作飛砂走石揚塵遮道雖然小麥播種農民栽抱杞憂詎月之廿八日午後風息雨至農夫均盼好雨知時云

死孩復活　本埠北門外大橋旁有住戶某生有一子年方週歲日前因病而亡該家中以年歲太幼未曾入棺捲埋於用草包捆棄於郊外不意南門外住戶韓某行經該處聞有小兒啼聲上前看視死孩復活韓某動惻隱之心將小兒抱至家中後有鄰人走漏風聲被棄兒者聞知找尋韓某不但未加感謝反而口角相爭幸經鄰友勸解以好言安慰韓某令其將小兒抱回其事遂了

夫妻反目　南大街有行路之張姓夫婦二人子女各二男背包裹婦負小孩婦爲夫曰你身爲男子悖入悖出不事生活沉迷賭博不顧饑寒現母子五日嗷嗷待哺汝將何以處之男曰你邪淫不正勾引某商通姦又與某某私通處此境遇又胡怨我婦聞之下意更不平非赴法廳起訴不可未悉司法公署將如何判斷也

金店開幕　本邑素稱樸質之區凡人民男婚女嫁所用首飾等件無非白銀而已近年來入於繁華世界如有婚嫁等事家資稍裕者必得金首飾數宗爲聘禮因之本埠金店林立計有十二三家之多今春義和長歇業而瑞生長雲生長協同等數家均遷移於熱鬧街市日昨南大街又有天和金店之新開市牌匾鄰耀裝璜美麗四街滿貼佈告顧客擁擠營業前途未可限量

△勃利縣▽

副官撤差　駐依蘭東北陸軍第九旅上尉副官郭俊文自充差以來勤愼從事未嘗閒暇前月因公私來勃適本邑爲營長某大設寶局與郭素識當即假藉名義壓伏軍警號招賭徒大賭特賭抽紅累萬彼時郭限于無責又兼軍人不干涉警政未加阻止亦未舉發因此滿城風雨皆謂郭副官放賭屆期同差被同寅評報于旅長當即下命令謂因事赴勃藉事攪擾立即撤差現在來勃閑居眞可謂魚網鴻罹也

鹿子進城　四月廿日白晝有鹿子從南門跑進城裡已而出奔山谷並未弋獲按該縣城離山就近獸類失群誤跑進城亦無足怪惟俗忌白晝野獸進城必有災異昔年被殷匪仁義軍破縣先有群狼進城驟時三天果罹巨災因此廿二日商家全體宰豬設醴禱告神祇保佑此雖迷信但天災告變或亦有之聖人不語怪然作春秋備載陰陽寒暑草木蟲螭種種天災意旨在使人戒惕恐懼修德禳之俾可挽回天心致商家不知往重消德竟爾宰牲告禱恐釀非其消也

△五常縣▽

保衛會議　五常保衛總隊長張時中日昨通令各隊長定於三十日來縣會議至期各隊長紛紛齊集當經總隊提出剿匪一事謂近月以來樹葉日見茂盛胡匪有隱匿之處各隊長應認眞剿捕等情倘有疏懈一經查出分別懲辦決不寬貸云

局長被控　五常教育局長姜奉芝月前被公民于泮池在省城教育廳呈控其種種弊端日昨由省行文到五令縣署確實查覆將來如何訪問再誌

巡官對調　五常冲河警察第六區巡官石福璞到差數月對於勤務非常認眞日昨警所令將該巡官調轉保安馬隊巡官即將馬隊巡官張某轉任六區於廿九日奉委任職云

△訥河▽

槍傷櫃夥　本縣西門裡路北毓興長糧棧櫃東王樹田昨(廿七日)下午七鐘在該號院中用八音手槍打鳥不知如何走火將當櫃李石腿根擊傷當即請醫檢視據云彈尙在腿內惟動脉及骨均未受傷無大危險云

毆警被罰　縣城北門裡程家木舖四月廿七日有一人在門外吸菸被北門警察督兒近前逮捕該人畏罪逃入程木舖星內警察亦隨之入室程某以突然闖進兩人不知何事向警質問對答間致起口角不知因何竟將該警之槍把打折槍拴丟失並失去子彈卅粒該警即至一區報告區官馬澤溪以工人毆警毀槍彼時又在屋內竟而失去槍拴子彈殊不近情即令該警暫回分所候查該警以氣忿未出又赴警察所稟報該所即時遣警將程某捕去轉送縣署聞須重加處罰其吸菸事之人反置不究若程某者可謂城門失火池魚受殃矣

△林甸▽

令挖陽溝　本邑新荒市關地方公益多未舉辦僅就街道一項言之每逢天雨連綿四街水深盈尺阻滯行人車馬難渡誠交通大有關礙趙縣長日昨特傳令警察所派警通諭各商限期修築陽溝並門前設置水桶以利交通云

△青岡▽

檢驗路斃　縣城北尤家店屯東城濠于姓地內四月廿六日發現無名男屍一具年約四十餘類似農人身着青棉褲藍棉襖細綁二背面向地下後腦海被棒打碎形狀殊慘日昨經于某來城報告縣署經楊承審初檢驗員帶警往驗確係被人打死當場並無認尸者隨令于某備棺掩埋云

獲匪有方　駐本邑警備隊騎兵第十一營營長周棟臣前者帶上兵卅餘名出城考查外鎮駐防各連一切事宜並巡視所屬防綫一連十餘日回城時帶有著名巨匪跨海一名起出大小槍六支聞該營長緝獲此匪煞費苦心先派人暗中查明使人詭絡不費一彈將著名巨匪捕獲知者咸謂該營長獲匪有方云

△海拉爾▽

梅毒送命　本埠特區界俄商烏古敖夫工廠工人王太成年近耳順治遊無度惟早染梅毒近値初春菌蟲發日益加劇於月之廿二日因病身亡當經呼倫縣公署派員檢驗委係生前因花柳餘毒殞命飭該工廠備棺掩埋云

△豐樂鎭▽

戶口宜查　本鎭商民歷年每月多有丟失馬匹者或竟夜挖窟被竊或越牆開門盜取或白晝自行流竄跟踪覓之卒無形跡可尋查豐鎭城垣高聳城濠深寬四門俱有守衞丁不知偷馬之賊由何出入令人莫明其妙想必有窩藏貪賄之家爲之隱護有管轄之責者可不清查戶口以別良莠耶

連長勤勞　駐黎州縣防警備隊十一營四連連長柳潤溪因際年雪化水消時大江南北盜匪綁票江中往來船舶相繼搶掠該連長乘夜率隊搜尋身先士卒日夜秋以至今春沿江一帶未聞盜匪之說非該連長之勤勞曷克臻此

提陞營長　黎州縣警備隊十一營營長劉銘三因有他就請准長假遺缺由第六路參軍官高振三接充聞高君操練技術官有所長今既榮陞定有一番振作云

孝行可風　本街住戶張雅軒年近五十妻年將屆花甲所生六子各有職業其妻因勞疾復發其少子張福增年十九現在吉林永衡升當就事聞母病重請假回家親侍湯藥以盡人子之道又嗣因其母病重醫藥無效竟爾割股療親其母食後即覺身輕體便旬餘病愈知者咸謂張福增之孝行可風云

△拉哈站▽

倚勢欺人　站南趙地營子村于前清末年出放毛荒三井內有不堪開墾者數處前經清丈之時此數段泥濘汪洋故未列入數內近因荒旱積水漸消業經趙萬春等具呈認領在案並立有四址邊界可證計至嘎布哈東至三盆昌北至鄂王崑南至官馬廠復有史連榮閣振清兩人具呈報領朦混官廳欺詐鄉民將此三井內之城溝指爲在照之荒但戶所開之地作爲浮多似此奸詐手段實屬狡猾昧良按出放此荒年數無多未到段者有之到段者因連年荒旱無力開墾諸多不齊浮多之地從何而有由此觀之誠屬貪涉取利欺官詐民且每過鄉民即談及此荒係由其親張百權担負責任歸伊認領轉賣以便利益均沾並云日內即赴各處招戶就墾竊思張君係江省財政廳徵繳科主任何能與該無賴合謀欺騙小民耶

各地方雜報

△唐山▽

搗破賊巢　本埠警察總改制以來自臨長勵精圖治不遺餘力而督察處對於緝捕事務亦非常認眞前張督察長派偵探員拿獲著名匪犯李蔭昌供出賊巢小南東門牌四號趙老久慣匪常即拿獲正匪宋來金李連升等刻正嚴訊中如此清查匪患定可絕跡云

歡送局長　本邑稅捐局長金榮昇到任以來對于各界感情極好昨一日奉令調任山海關稅捐局長各界遂高搭席棚廿餘座於二號歡送之鼓號齊鳴鞭炮不絕金局長遂乘大快車前往接事云

人事通訊

◎用謝省陸澂弟鑒昔訊久疏近聞來省頗思長晤寓所見知爲盼李恕忱 以省立第一工科高級中學校

◎于文魁冠三兄鑒現供職何處見報示覆洮南南營六連田海公

◎王勇遠忱兄鑒聞已住吉林第十旅少校不知刻在何處駐防見報示復

◎劉紹五孔法堂朱宅璞諸師翁均鑒爲盼奉天閭陽驛永德盛朱文閣啓 通信處示覆爲盼閭通防軍第十一連由興原詢

◎兆篠弟鑒闊別以來外出數載未歸志誠可嘉情實堪憐望速回里以慰親念

從兄孟兆億向寄自克山縣信昌號

◎李宗元經府兄鑒前接來信知已辭差返江垣未知刻已就別事否見報示復奉天閭陽驛永德盛朱文閣啓

批示

◎鎭威上將軍公署(三日)

▲朱樂臣　呈爲軍務處與京奉路局在黃桂屯換地懇請不請換段以紓民困由　批仰即知照

◎省長公署(三日)

▲李香九　呈爲請鄉偵探劉玉書等詐財有據請飭局將人犯送交法廳對質由　批呈悉已飭核辦

▲邱輔仁　呈爲懇請將撥留牧養學田如數追還由　批是否屬實仰該縣具覆察奪

▲魏安民　呈爲不准三成收捐又不派員查驗請退還地畝以開生路由　批仰財政廳查核辦理

▲王克鈞　呈爲巡長村正設賭詐財請查辦由　批仰該縣知事認眞查明秉公核辦具報

▲孟昭昌　呈爲租種官產請照准由　批前經明白批示在案應即遵照息訟勿瀆

◎交涉署(三日)

▲丁寶多　呈控庄庫縣教育公所長私賴冊地爲學田並濫權建捕監禁由　批仰教育廳查照

▲徐士林　呈爲呈送日人星野清七契約書譯本請交涉由　批仰候函致日領據理交涉

◎實業廳(三日)

▲吳殿卿　呈繳本溪縣山城溝煤礦十五年兩季十六年上季區稅由　批仰即知照

◎高等審判廳(三日)

▲劉慶祥　呈與王福珍因地畝涉訟上訴由　批月之三日開庭審理

◎淸丈局(三日)

▲王玉池　呈爲承租陵地等則太高請緩秋季交價由　批所請暫緩交價不准

▲鄒玉亭　呈爲請領建築證由　批碍交通應予照准仰即知照

冠蓋往來

▲安玉珍(第十五師參謀長)四日早去北京

▲石眉峯(黑龍江省綏海鎭守使)四日早去北京

▲賈士鑑(吉林督辦公署參議)四日早去北京

▲張九卿(第十三師長)三日晚由京來奉

▲趙雅亭(直隸省議會議長)三日晚由京來奉

▲宋文郁(黑河道尹)三日晚由京來奉

路鐵

後前　四、三、三　三、三、三〇
後前　八、二、二　四、一、五〇
後前　八、一、三〇　二、四〇

路鐵

間天奉京北
南山山天
滿海海津
站關關東
到開到站

市行

合吉
豆四二十六元〇〇角〇〇分
豆二十九元〇〇角〇〇分
六十三元〇〇角〇〇分

包高小大
米粱麥
三十六元五角〇〇分
三十九元〇〇角〇〇分

林麻
米三十一元〇〇角〇〇分
麻八十一元〇〇角〇〇分

市行

天津中交票換小洋
哈爾濱現洋票換小洋
金票每元換小洋票
鈔票每元換小洋票

二十一元〇〇角〇〇分
一十八元七〇角〇〇分

氣象

五日豫測　北西風陰後晴

德國新藥青春腺成分及作用

青春腺一係青春動物之青春腺（主爲睪丸卵巢及攝護腺甲狀腺等）而製出其所用動物、必選機能旺盛者、其採取材料、必擇最新鮮者、其製造方法、即取物之青春腺、於低溫減壓之下經種種理化學的操作、完全去其纖維素脂肪、蛋白質等物、而抽取其中全體內分泌物質、此等內分泌物質●平時在體青春腺分必後「循還血中、能促進酸化作用、增加血液鹼性增加新陳代謝機能、旺盛生殖力、故服（青春腺）藥片後、一二日內、便溺特別臊臭、係青春腺、在體人施其新陳代謝機能、將體內衰老物質全排出故也、後此新質日生、故有返老還童之效、白髮變黑之能、

●青春腺之聲價　返老還童　恢復青春　男女生殖器保聖藥　青春腺　乃德國醫界泰斗施泰乃哈博士　最新發明　轟動全球之靈藥也　各國醫學博士贊許　確認有效　復經中國政府註册化驗　認爲有效　特許專賣　故效力最大　萬試萬靈

●青春腺之治症　本藥用四個眞空玻璃管裝貯　以免受空氣變化　減少藥力　內附鋼銼一個臨服時質銼開凡無眞空管裝貯者皆係假冒且藥經空氣變化藥力更失　青春腺藥片由青春腺之內分泌物集合而成故於服藥無效之生殖器具神經衰弱症、及精力消耗　全身倦怠作事厭倦　易感疲勞　不眠等　及生殖機能減退（早洩力起力退）陰萎性慾減退　性感缺乏　及發育不完全　新陳代謝機能衰弱症　內臟代償機能失調症消耗性衰弱症　初老期衰頽　女子經脈不調　過多少　經腺閉止　不姙娠　半產子宮寒冷　赤白帶下　腹痛　交接快味缺乏　及卵巢發育不良　而不受孕者　更有特效

●青春腺之効力　青年服　強精健腦　生殖力增強　老年服　恢復青春　生殖能力復活　老婦服　月經復至　還少姙娠

●青春腺之區別　男子不可服女用「青春腺服則乳房隆大　變爲女性　女子不可服男用「青春脈　服則鬚髮發生　變爲男性　購者指明以免錯服

轟動世界　青春腺　救人百萬

德國新藥返老還童特效　男用 女用　青春腺

每盒服七天實價大洋四元吉黑區哈大洋五元外埠函購請寄長春日本橋通七十二番地哈德洋行貨款先匯寄費在內

恢復青春德國新藥　中國總經理　上海哈德洋行

東三省青春腺總經理　長春日本橋通七十二番　長春哈德洋行

青春腺分銷處

奉天　大生藥房	江省　德泰盛	安東　瑞祥泰	
奉天日站恒譽堂	江省　中西藥房	綏化　錦和隆	
奉天　震泰韓館	長春　泰和藥房	海倫　錦和盛	
長春　中西藥房	哈濱　中西藥房	望奎　錦和福	
大連　同德藥房	哈濱　永德堂	拜泉　錦和盛	
大連　華泰藥房	哈濱金勃先藥房	克山　德興祥	
大連　德記分棧	吉林　五洲藥房	營口　中西藥房	

上海分此第一完美之

九新電機整理洗染工廠

於陰歷閏二月二十八日……開幕了

爲東三省首先發明之第一家

開染色界從來所無之新紀元

本工廠之設備

正疋部　衣片部　電機整理部

改染部　化學染色部　洗服部

織補部

優待各界　八扣一月

九新染廠敬告本外埠各大絲房各大綢莊鑒

本工廠創設上海歷有條年機器完美技師優良凡染煉各種綢紗羅葛紡綾春呢羽布疋等品無不出品精良名聞遐邇近來世界日新事事進化本工廠潮流之趨勢力謀進步精益求精茲鑒於東三省地廣物博商務繁盛大絲房綢緞莊設立如林惟對於整理與染色一道獨付缺如其綢緞絲織等品雖有上海染就而來然遠道郵寄雖免不半途受潮或日久變色故走色綢緞存擱而不易傳出者甚多即使改染他色亦莫不遠涉重洋仍寄上海即是徃往來郵費關稅種種費用損失甚多而日期又不能迅速如意本工廠有鑒於斯特分設奉天凡機器之完美技師之優良均如上海一列本工廠不辭辛勞費盡心機籌謀半載始告工竣茲擇於陰歷閏二月二十八日正式開幕凡東三省各大絲房各大綢緞莊可謂除一切困難從此可能異常之便利實爲本工廠開闢染色界之新紀元也務請各大絲房幸勿失此良好機會也

奉天城內鐘樓南　九新染廠謹啓

建築用品　大宗現貨

鐵筋　圓鐵　油毡　大宗批售

門鎖　插肖　合頁

錯刀　鉛絲　衛生用具

爐片　煱爐

及時的大販賣

招聘外埠代理（汽車零件及皮帶）

逕啓者本公司擬在各大外埠招請代理專推銷汽車零件及膠皮帶等凡南北滿汽車營業發達之處有欲代理者可與本公司接洽可也

奉天南市場　**多小公司**　營業部啓

電話　營業部二一二五號　入口部一八六三

早婚之害	經血不調	夢遺滑精	白帶過多	年老精衰	年久白濁
手淫過度	腰痠腹痛	陽萎早洩	久不孕育	生殖無能	子嗣艱難
●速服	●速服	●速服	●速服	●速服	●速服
黑色補丸	黑色補丸	黑色補丸	黑色補丸	黑色補丸	黑色補丸

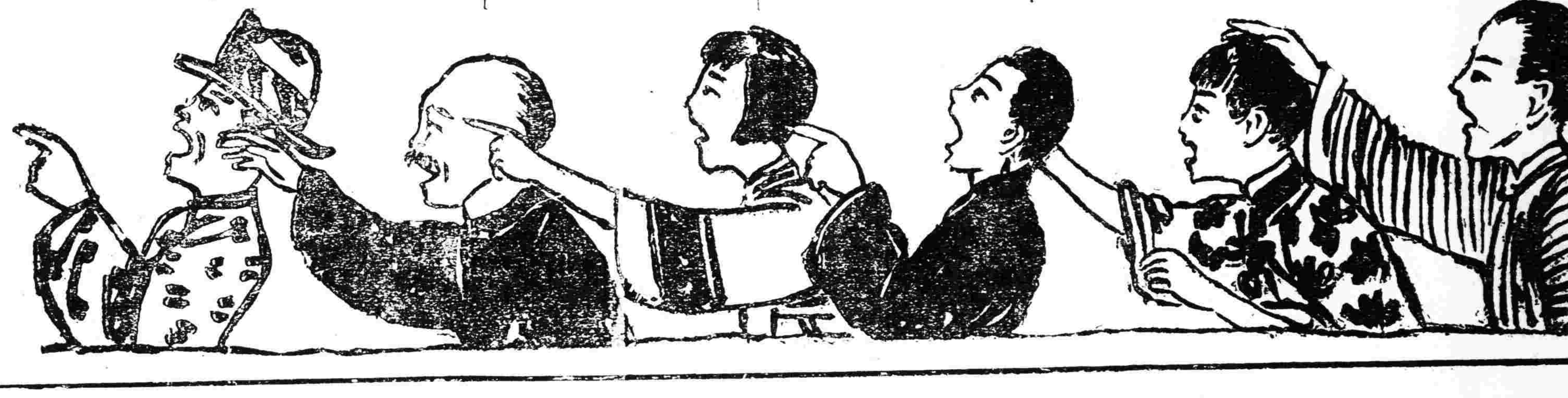

以上各病服黑色補丸百發百中萬試萬靈每打大洋十元半打五元凡經西藥者均有出售或直向上海瑞有氏藥行函購原班回件

各大埠設有分行

總發行　上海瑞有氏藥行

灘之啤酒

又呢恩啤酒

西宮工場落成…新釀發賣

我國最新式之工場全部仿照德國式精撰最良之原料釀造日本第一灘之名水

又呢恩啤酒所有啤酒之最良品皆備

由商標即知

品質本位

依商標即知品質之內容良否

請愛飲品質第一之又呢恩啤酒

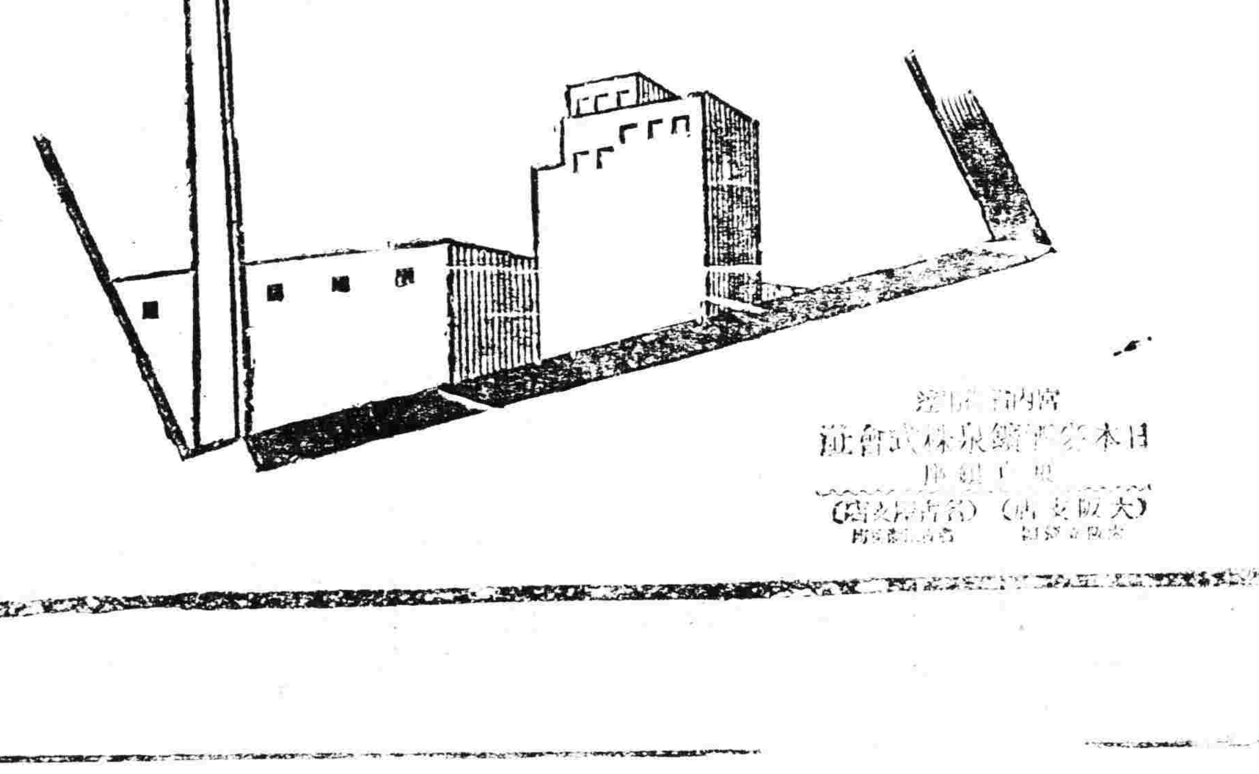

日本麥酒鑛泉株式會社

奉天西門裡　亨得利大　司新到落地　用鐘寫字　臺風琴　大送公禮

運轉手志願者之福音

招募自動車學生

日本學生部　毎月一日開始　二個月卒業

夜間教授

中華學生部　毎月十五日開始　四個月卒業

晝間教授

大連市十八大連　秋月町　自動車講習所　電話九三三九

但能解中國人而明瞭日本語者許入日本學生部內

金獅牌香煙

請吸

東亞煙草公司

神皋雜俎

歡迎投稿

小說

問題小說　惡社會（廿一）

（王冷佛著　禁止轉載）

張媽答應。只見那小三兒魏不保。皆已起來。先至書房。喚醒胡鬧。問此事怎麼辦。又同至大太太屋內。詢問原委。一面將人。抬至院內。爲時大太太。已早經睡下了。胡鬧問道。是幾時吞的烟。大太太辯說道。我那理會呢。你問老劉。他不是每天每夜。燒烟泡兒嗎。因我方纔。說他幾句。有老張老宋等。都作證。不怪別的。因你是素日縱他。他索性瘋了心。恨不一時。你收下他。我什麼不明白。人大心大。叫我對他全說破了。所以他沒臉活著了。魏不保道。這個也總得報官。由地方檢察廳。驗一回屍。老劉忙問道。要身上有傷呢。胡鬧亦著了急道。有什麼傷呢。大太太遮飾道。那裏有傷。也就是打他兩下兒。還沒打著呢。你不信看。這是我剛一抬手。打的鐘罩子。遂指與胡鬧等看。小三兒回說道。我認得警察署。不然就趕緊報去。只說是病死的。明早就埋。魏不保躊躇道。這個怕不能行罷。北京風俗。須有殃榜。除是把陰陽先生先買通了。不然也不能出殯。胡鬧低頭。本來於大小事情。全沒主張。一聽這話。就吩咐魏不保道。這一點兒事。也不值得我去辦。你們就辦。要花費多少錢時。俱都小事。千千萬萬。可不要傳出去。打頭兒大帥。要派我編一師呢。別因小事壞了大事。若鬧到他的耳裏。實爲不便。說著天色已亮。衆人又來到門房。重行聚議。有的主意。即時報官。有的要先買棺木。傍晚於無人時候。送去一埋。魏不保道。這可不行。倘如有警察一問。有誰擔保。小三兒笑著道。我們就花點兒錢罷。那有何妨。於是與魏不保兩人。私相計議。對於官府。只用勢力。有勢力不足時。全用錢買。胡鬧喜的道。就這麼辦。遂對於大太太勸道。你不用急。我斷除差使去。還不行嗎。大太太流淚道。你不用慌。少時就請那和尚去。請一同亂。看亂話怎麼樣。我們是持齋行善的人。逢凶化吉遇難成祥。遂告囑張媽道。你接那和尚去。咱們講亂。老張於心裡笑道。還請亂呢。橫豎二太太。都過了一回陰曹。就是和尚。佛法無邊。今日請亂。准能顯驗。只是在心裡暗笑。口上連連答應。已牌時分。只見有門上來回。

（未完）

柳枝（七十九）

（小天）

眞葛。書春。韓秀亭。屈驤璧。彭世順。孫文彩。幾個人正談論着邊防軍內部的不和。話還沒有說完。只見推門進來了一個兵士。向眞葛行禮說道。張差遣官。我奉李副官命令到這兒有點陳請。方纔張旅長從前線回來。向吳大帥面前報告戰況。說松林店前線。尚可支持。臨回來時。十一團步兵在松林店西方擱得邊防軍第一師一個騎兵斥候隊長。從他腰裡搜翻出來不少曲同豐的勸我們直軍投降的文書。這人他說姓范名叫金鰲。現在還在吳大帥的司令部裡。有很多人問他邊防軍內部的情形。但我都沒有聽清。李副官說。這司令部軍法處長問完了。教你和李差遣官把他接到這裡監視。眞葛答道。我們曉得了。說罷。兵士出門而去。眞葛對書春說道。景南。這回這個姓范的。許能按實把敵軍陣地的大概狀況。說上一說。只見屈連璧對韓秀亭笑了。說道。百英。百英。眞巧極了。老范也被人擱來了。秀亭正傾聽眞葛和書春說話。回頭問連璧道。你說什麼。屈連璧道。我說眞奇怪。老范也被擱來了。秀亭笑着說道。擱得越多越好。免得我們兩個人寂寞。眞葛聽了向秀亭問道。怎的。這個姓范的你們也認識麼。秀亭答道。他和我在北京清河預備學堂同過學。我怎不認識。他呢。書春也問道。他在第一師裡當什麼差使。秀亭說道。他原是第一師騎兵第一團二營營副官。開戰以前。我們只通過信。以後因爲不在一師。便不曉得。但他和騎兵團長有點親戚關係。他也自己敢作敢爲。辛亥那年。我們清河學堂的學生。是南方人都跑到天津。去加入革命黨。想要革命。我當時也跟去了。但不敢回京。他來回的路。到末尾他還未離北京。就在風聲鶴唳之中。他帮着同學向膽昌要錢。好各回鄉里。膽昌未在衙門。他又要求別人。那時。上頭說沒有錢。只有庫裡存着的老銀子。他說。老銀子也可以用。由他和同學領來不少。剝開變賣。大家纔能得以回家。當時。他在天津常對我說。汪兆銘旣敢謀炸攝政王。我就敢謀炸袁世凱。他總帶兩丸炸彈。連我在他身旁。都怕玩弄炸了。誰壞肢體。他說。只愁同志不多。又沒有得着像陳璧君那樣的女朋友。能以帮忙。北京女學生全是槁木死灰。孫法澤路。[illegible]衙門防範的嚴。理想又沒有作到。後來他竟跑到唐山去歡迎張紹曾去了。書春說道。我在第六鎭時。可聽說清河學堂有一個姓范的青年。很出風頭。但他的名子也不叫金鰲。說是名叫炳文。秀亭說道。金鰲是他父親給他取的取金榜題名的意思。他最反對。入了清河學堂。改名炳文。他的名子有好多。又叫與中。又叫醒華。又叫煜漢。又叫晁子。又叫燕都少年他說跟李烈鈞在江西守過湖口。肩上受過槍傷。但命運不饒着。從南方回來。僅僅當一個營副。現在又被擱到這裡來了。（未完）

病中（四）

（振深）

有人向余質問道。振深呵。你這篇的題目。不是標的是病中嗎。你就應該措辭立意。處處貼着病中的事實說起。縱是正當的作法呀。又何必將朋友的事情。牢騷了一大套。叫我看着倒不必。你倒是花着錢待了人家。倒惹人家不痛快。又何苦的。！你也未免是雀腸鼠胃子肚里。太不能盛事了。殊不知。無風不起浪。隊樹不結果。人若沒有引子。這病是從那裡來的。往深裡一追求。縱屬是牢騷語。既未標出眞名實姓。亦莫道破眞正的里居。一則是病中的題前的說法。二則是映射現代社會人情的狀態。就讓是對那位朋友發了一些牢騷語。那實俱在。毫無假設。日後他若見了余的面。他也得口是心服沒有置喙的餘地。這又有什麼不可的哩？

○○○

在他們走了第二天。這位魔卒便把我的脾胃給纏饞的完全失了和。誰也不相表裡。他所以得施展的原因。上文旣已一再的言明。却因余悲慟過度和那兩位客人來的突然的所賜。究竟說。只因他們來突然。有病便往他們身上推。這如同自己肚子痛。硬要賴給鼠王爺。天地間還有這樣道理？豈不是欺人太甚！所不過其中是另有個原由待余摘要道來。却說他們夫妻。倆然是在家里。和嫡妻鼓着氣！出來的。不用問心。裏頭自然是各都上了火。那時還在舊曆前二月中旬。天猶較寒。那坤客身穿着一件極單薄的棉袍。一路上未免不內生積火。外感風邪。週身一到余的寒舍凍的直勁咳嗽。不禁的寒顫。那位男客更是不用題了。既然是和嫡妻辦了嘴。心想把如夫人送回家去。又恐怕被嫡妻種種的虐待。並兼如夫人亦不樂意回家去。刻下又沒有什麼相當的差使。死俾着就得在親友家住着。際此米珠薪桂。生計日高的時代。携眷在人家寄宿。也未免太爲難爲情。那能不急燥上火。來了不到兩天。就在我那裡炕上臥了一天。害了兩早晨。我內人惟恐他們在病了這里。實不叫人搔頭。所以用薑湯和苦丹辣辣的與他們調了幾盃熱湯。他們飲了。都出了一身透汗。始見平復。不但是他二人。余也[illegible]妻的人們。一旦若失了腳。那種種家庭的慘史。實在是不堪言狀！說起他在寒舍臥病的時節。余也恐怕他夫婦二人急燥事情不妥。病在我這里。連治我的病。我替他們延醫診病。什麼是在我好好的時間。像這點瑣屑小事。倒算不了什麼。惟獨是現在余這殘喘病軀。叫我顧得來那一頭？在是晝夜閑人靜時分。閣屋的人都入了睡國。只剩余個人在那被子里。輾轉反側。輕容也沒有入夢。此刻萬籟俱消。（未完）

記

文藝叢考再編

（陶明濬）

宗經

從前學術。不分科目。其得人才也。不特不少。且爲國家之用。不特不病國。且於國大有所造。故名臣碩輔。歷代皆有。問其所學。不出於六經孔孟之言。似乎所學甚少。何以功效極大。似乎所學者。不足以給用。何以爲用不窮。此其故大可深長以思也。今之學科。倍於昔日。期之以歲月。培之以薪膏。國家教育經費。實爲財政上大多數之消耗。然此種用途。無人不日正當。以世界各國。無教育不能立國也。無教育則人才無從出。學術無從而求也。吾儕今日。生於學校造士時代。比之科舉。似有厚幸。從前紙一途而已。人之一生。得三年者能幾。一試不售。無他途之可升進。英才爲之屈。壯志爲之摩。有爲之年。以之錯過。一生希望。於是乎窮。他種學術。方作舉業。又何暇用以及之。其人之淺陋。非必不好學。所處之境。有以使之然耳。今日學校取士。絕無以上各弊。一國之中。各學校林立。不得志於此。更可得志於彼。如其無才。固不必論。如其有才。誰得而抑制之乎。此生於科舉時代之人。夢想不到之幸也。故吾輩生此時代。上可做古人。正不可因其易得志。而弁功修皆棄之也。亦不可借之爲梯榮之具。[illegible]而略約先拆也。宜思學校之設。於今幾三十年。其間所出之人才。比科舉時代。究竟如何。如以爲勝強。不妨自喜。恐必無此也。如以爲不如。則正可自我振猶。以爲同志諸子。一雪積恥也。若夫空誑評。武斷使闕。[illegible]短。非特有志者。[illegible]人所出。[illegible]能信也。[illegible]則在前人學不分科。而亦各有所長之解。比。專學者。亦無遜色。則大奇矣。

別錄

儒丐自課錄（六）

（儒丐）

人之一生。不過百年。乘時得勢。足以大有爲於天下。亦丈夫難遇之機也。顧得其時擁其勢。不思建大業。而惟財是貪。亦何爲者乎。取財爲個人乎。則個人無須多財也。爲子孫乎。子孫賢焉用是。夫無財不足以成事。爲事而致財。此即所謂目的。美國富豪最多。然美國不赤化者何也。以其能均財之用。社會國家沾其利者溥也。日本大倉喜八郎諸人。無汗馬之功。而國家錫之爲元老者何也。以其能爲日本國家致財也。夫有千百閥門自私之財主。轉不如一洋車夫之有利於國家社會也。顧當局者方以自私之財主爲柱石。殊不知若輩之有財。實與無財等也。足以爲當局之股肱爪牙者。仍是赤手空拳之小民。嗚呼本之不存。其誰與爲援。

近讀一種圖畫雜誌。內有數事。宜使國人知之。雖於中國不可期。使知外國社會已達如此程度。或中國負責之人。有良心發見之一日。亦未可知也。

開發礦山。本爲有利國家之舉。但無論如何設備。而災變時所不免。救護礦山災難。必有專門人材。及特殊設備。美國近年創立一學校。專門養成救護礦山之人才。一切實習。皆於礦山內練習之。以備緩急。造福礦夫。匪言可喻。因思前年居由炭坑災。死達千人之譜。奉天本溪撫順兩炭坑。一有災變。輒死數百人。非乃於礦山設備以及預防之法。尚有闕然歟。

美國電話滙事之發達。舉世無比。據統計。美人平均三十人有一電話。今則猶以爲不便。乃於大街小巷。多置自動電話。將話機置一小箱內。行人任意取用。且其線甚長。可以持至汽車上使用。人不必下車。自能通話。[illegible]恐須則之百年以後。若中國。則更遙遙無期矣。

新聞紙爲人民必需品。人類日不接於新聞紙。即可斷其尚居野蠻未開之人。故各國於新聞紙之發送。爭奇鬥勝。務期速達。德國新聞界。近[illegible]飛機發送新聞紙。機底爲特別裝置。裝置新聞紙若干束。飛向各城鎭。及[illegible]地。以低飛行。將所載之新聞紙拋下。下面則有代理人拾去分送。較之郵送。殊屬迅速。人民莫不稱便。[illegible]上三[illegible]。乃歐美日常生活之小故。無關國家大計。其設備尚如此完密。至其關於國計民生之大事。不問可知矣。

閒談

我與萬泉河（一）

（小天）

髮客杭州。徜徉西子湖上。輕艑淡蕩。一篙沉醉江南。朗讀唐詩。把酒稱快。以爲窮宇宙之奇觀。低回留之。不能去焉。社友傲霜庵曰。歐洲作景。無出瑞士之右。而南歐藝術天國有若中華之西湖者。意大利之威尼斯也。蓋瑞士西人稱之爲世界惟一樂土。阿爾卑斯山脈。綿亘全國。平地甚少。氣候溫和。山巔積雪。四時不消。風光明媚。固天下之靈秀地耳。威尼斯者。亞德里亞海西北岸一繁華之水都也。水都不僅繁華而已。古賢遺跡。所在多有。是以不啻東方西湖。令人嚮不能至。然心嚮往之。瑞士西南。有幾尼瓦市。市瀕幾尼瓦湖。徘徊湖畔。阿爾卑斯高峯之雄姿。快人胸襟。正如立於杭州湖濱公園之遊客。一樂日則南北兩高峯乃突兀屹立於雲表矣。昔未讀萬卷。行不出萬里。幸而十年來喜治史地文藝之學。雖非獸遊天下。然巖寶勝境。每一不在腦海之中。值此桃花時節。有客將遊歐洲瑞士。登臨阿爾卑斯雄峯。不禁使吾有醉夢江南之感。昔聖賢長康嘗道會稽山水之明媚曰。千巖競秀。萬壑爭流。草木蒙蘢。若雲興霞蔚。錢塘[illegible]景。不必杭州。[illegible]然。吾都市而繞碧山。一湖碧水。[illegible]浮。吾猶以西子形勝爲中國[illegible]奇觀也。生[illegible]塞外。天之予我者很薄。不[illegible]遠適勝境初不可得。即欲再上杭州。重訪古賢遺蹟。亦以公私[illegible]累。[illegible]難如願。顧性喜郊遊。縱在隆冬。猶趴闊闌頭林表。若夫萬泉河上。日暖風和。且增我遊興。固亦不啻杭州之西湖也。特是萬泉河者。一人工造成之城市山林。實足與西湖天然之山色湖光。媲美輝映。然有勝於無。亦未始非居於瀋陽者之大幸也。（未完）

文苑

京奉車口占五律

（趙家寶）　錄舊作

朝發夕千里。飛輪獵欲仙。榆關冒風雪。紫塞正烽煙。山入滄溟盡。天包大地圓。十年一回首。不是舊幽燕。

本社徵求金石文字啓事

逕啓者。竊謂搜羅金石。保存古物。爲近世專門之科學。亦人類文明之事業。顧個人之精力有限。而碑碣之發見無窮。加以各項費用。豈區區個人之力所能任哉。本社志在文化。尤樂保存古物。年來有古蹟遺聞之徵求。已出版兩次。今更別立簡章。擬行徵求東三省金石文字。彙爲一書。以公同好。東省古碑碣。雖不及魯豫秦晉之富。然年來發見。如好大王碑。元景造像。毋丘儉紀功碑。皆爲奇特之品。搜訪尋覓。端在好奇之士。且東北史蹟。藏籍有徵。可以共語。豈僅韓陵片石。今將簡章列後。幸賜援助。

一、徵求範圍。限於東三省各地方。
二、凡寄贈拓片。至少須寄五枚。
三、須詳記所在地點。及如何發見。
四、一切紙墨及各項費用。由本社担任之。其有不易捶拓者。請驗函本社。當派人前往拓取。
五、各項金石文字。不問朝代。一律徵求。但近代諛墓俗碑。無關歷史掌故者。勿寄。
六、如有收藏碑拓。及金石原物。欲出讓者。本社亦願備價收買。如不肯寄贈讓賣。俟本社攝影製版後。依然敬謹奉還。
七、不限期日。隨所投寄。登報發表。

各地行市

五月四日

△各地電報

（商業通信社電稿）

倫敦銀塊	二六片四分三
紐約銀塊	五六仙八分三
美棉	一圓八十錢（跌）
上海滙水賣	七三兩八分三
上海滙水買	七三兩四分一
大連滙申	七二兩五七五
上海標金	三五八兩六〇

△奉天取引所

●金票對小洋　五月十四日限

	前場	後場
寄	二九九〇.〇〇	二九五〇.〇〇
引	二九八五.〇〇	二九五五.〇〇
高	二九九〇.〇〇	二八五〇.〇〇
低	二九四〇.〇〇	二八五〇.〇〇
成交額	一七五万	九五〇〇千
現物	二九三〇.〇〇	二八五.〇〇

△大連取引所

●鈔票對金票

	前場	後場
現物	九八六.〇〇	九九八.〇〇
近期寄	九八七.五〇	九〇三.〇〇
引	九九五.〇〇	一〇〇.三
遠期寄	……	……
引	……	……

●大豆（銀建）

	前場（寄）	後場（寄）
五月限	六.三一	六.二四
六月限	六.三五	六.二九
七月限	六.三五	六.三〇
八月限	六.三八	六.三五

●豆餅（銀建）

	前場（寄）	後場（寄）
五月限	二.一六〇	二.一三〇
六月限	二.一三五	二.一一〇
七月限	二.〇九〇	……
八月限	……	……

●豆油（銀建）

	前場（寄）	後場（寄）
五月限	一七.二五	……
八月限	……	……

●高粱（銀建）

	前場（寄）	後場（寄）
五月限	三.二六	三.二六
六月限	三.三六	三.三六
七月限	三.四七	三.四五
八月限	三.五三	三.五二

△開原錢鈔

●金票對小洋

	前場	後場
現物	二九四〇.〇〇	二九三〇.〇〇
明日	二九二〇.〇〇	二八六〇.〇〇
渡	二九四〇.〇〇	二八〇八.〇〇

●銀對小洋

	前場	後場
現物	二八八五.〇〇	二九一〇.〇〇
明日	二八七〇.〇〇	二八六〇.〇〇
渡	二九〇〇.〇〇	二八八〇.〇〇

△開原取引所

●大豆（奉小洋建）

	前場（寄）	後場（寄）
五月限	四六.三〇	四五.八〇
六月限	五〇.七〇	四九.五〇

●高粱（奉小洋建）

	前場（寄）	後場（寄）
五月限	……	……
六月限	……	……

△公主嶺取引所

●大豆（奉小洋建）

	前場（寄）	後場（寄）
五月限	五四.五〇	……
六月限	五八.〇〇	……
七月限	……	……

●高粱（奉小洋建）

	前場（寄）	後場（寄）
五月限	二四.五〇	……
六月限	……	……
七月限	……	……

△長春特產

●大豆（鈔票建）

	前場（寄）	後場（寄）
五月限	一七.八〇	一七.八五
六月限	……	……
七月限	……	……

●高粱（鈔票建）

	前場（寄）	後場（寄）
五月限	七.七〇	……
六月限	八.〇五	……
七月限	八.四〇	……

△哈爾濱特產

●大豆（哈大洋建）

	前場（寄）	後場（寄）
五月限	……	……
六月限	……	……
七月限	……	……

●小麥（哈大洋建）

	前場（寄）	後場（寄）
五月限	……	……
六月限	……	……
七月限	……	……

△大阪三品

	前場	後場
五月限	三二八五.〇	三二九.一〇
六月限	三三〇.七〇	三三一.五〇
七月限	三三二.一〇	三三二.五〇
八月限	三三三.九〇	三三四.五〇
九月限	三三六.六〇	三三七.八〇
十月限	三三九.〇〇	三三九.六〇
十一月限	三三〇.〇〇	三四〇.六〇

△大阪綿絲布現物價

童C	七圓三〇
軍人	九圓六五
双童	六圓〇五
白羊	二圓七〇
鵜鳥	七圓六〇
扇面	三三七圓〇〇
福助	三三一圓〇〇

濱江道外太古十四道街福德永賬房謹白

奉天加茂町慶豐久永記錢號啓

淋疾高貴藥
賣索爾聖達爾
マイソールサンタル

印度政府白檀專賣局 特製

請看可怖之淋疾惟用內服藥能治療之但因一般效力薄弱皆作胃腸障害之副作用此皆因夾雜樹脂之缺點與慣定配合藥之誤也殊以爲憾

印度賣索爾政府有鑑於茲特以御料林產之十八種白檀樹中治淋藥最上之良材在其專賣局工場特製之本品雖一毫之不純物亦不混入故其效力之絕大勿論又無胃腸障害之副作用於世界醫藥界均理想的治淋高貴藥推獎之逸品也他藥不效易嘗試諸

詳細說明書函索即寄

(用法)一日三回 重症每回三顆 右同 輕症每回二顆

(定價)一瓶裝二十七顆 日金參圓 一瓶裝五十顆 日金五圓 一瓶裝百十顆 日金拾圓

(製造處)印度賣索爾政府白檀專賣局

(批發處)大阪東區北新町一丁目 聖達爾商行 奉天千代田通一六番地 滿洲出張所

(總代理)大連 日本賣藥會社 奉天 井上誠昌堂

(批發店)奉天 佐藤廣濟堂 同 鶴原藥房 撫順 金森藥房 遼陽 安達藥房 營口 東瀛藥房 安東 井上誠昌堂 同 一木藥房 開原 大吉堂藥房 四平街 岸回生堂藥房 公主嶺 足立東亞藥房 長春 大和藥房

▲其他著名藥店皆售萬一品盤之際請向發賣本舖定購可也
▲有假冒本藥名義售賣者購者請注意聖達爾商行發賣爲要

丙寅海外貿易公司營業廣告

機關車客貨車 飛行機械
電汽機械 自來水機件
鍋爐暖汽材料 礦山機械
水火保險 元鉄方鋼
花燈傘燈 毛呢絨布
汽油機油 洋鉛洋針
五金雜貨 美松地板
狐狢皮張 買賣產業

各國總代理
英國亞細亞火油公司
美國木業公司
美國新大陸火險公司
日本東京電氣會社
英國克勒達鋼廠

電話 經理室二一一九 庶務股一八〇五 油部 中一〇六四 日一四八〇號
電報掛號 英文PINYINCO.MURDEN 中文〇〇一四
本公司奉天小西關電車路
分公司吉林省城後魚行

大和組金屬器

大和組金屬器乃以銅鉛錫等之金屬爲重要之原料合鑄各種裝飾之物品若花瓶煙具更渡之以金銀彫刻之以花紋不特外觀美麗物質尤能耐久無生銹之弊改色之慮批發零售均行克已從廉如蒙惠顧無任歡迎

滿洲總代理處 奉天 森洋行 春日町
電話一七二一番 長三一一番 私信箱六十六號

歐美生乳藥

此藥善行氣血能使乳腺暢達乳汁濃厚有力服用一瓶後乳汁源源而來定能增長八倍之多百服百驗誠生乳之靈藥也(定價每瓶現大洋元貳角)

代理店
吉林 東升達 濟生藥房 長春 泰和藥房 長春 中西藥房 長春 興亞藥房 義縣 同昌魁 營口 東順昌 懷德縣 福盛錢

公主嶺 三合公 鄭家屯 天合興 四平街 同華鑫 八面城 彩裕隆 遼陽 天鈺成 下九台 中醫院 營口 元勝川 開原 德祥厚

長春 耀廷大藥房 海城 華西藥房 大石橋 衛生堂 蓋平 恒裕堂 熊岳 同興順 向陽山 四盛合 松樹驛 福合成

總發行所奉天城內鼓樓南 歐美大藥房西號
分號鐘樓南路東 亞洲大藥房

滋陰補腎 第一妙藥

效驗卓著 風靡一世

本藥房採取世界之藥料。參照東西之仙方。適用化學製鍊之法。配合子宮座藥補球。經五大名醫化驗。認爲高貴靈藥。故一般婦女爭先恐後。均樂試用。蓋此藥品能排除赤白帶病毒。促進活力。並使子宮膣壁强壯。生殖機能旺盛。收縮堅緊。妙出言外。且頭腦明晰。心神爽快。肌膚光潤。身體健康。歡欣度世。萬事皆春。

今將本藥特長略舉如左

一、此藥有消炎作用 療治子宮炎症。强壯粘膜。
二、有鎭疼作用 藥力吸收迅速。局部疼苦立止。
三、有美感作用 婦人生殖器由各種病症。致感覺遲鈍。用此藥時。能使靈敏。
四、有轉老爲少作用 婦人罹患子宮病症。致面容憔瘁。用此補球。能復元氣。增加精力。
五、有殺菌作用 能預防淋症梅毒。不致侵犯。
六、藥球隨體溫漸次溶化。直達病竈。根治病源。
七、用法簡便。効驗神速。

夫此補球。有上述七種偉效。久已馳名遐邇。口碑在道。絕非妄言。一試即知。

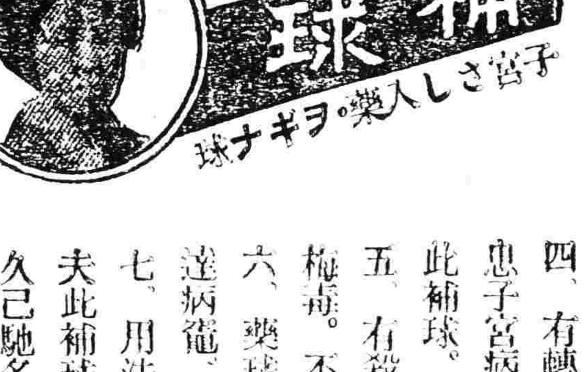

子宮座藥補球藥價

四天藥六角	一星期藥一圓
十五天藥二圓	二十五天藥三圓
五十天藥五圓	一百十天藥十圓

如蒙函購。請先滙欵。或裝紙幣。或封郵票。均可。

總發賣處 日本東京市京橋區新榮町四丁目一番地 命之母本舖 笹岡省三藥謹啓

奉贈 中文譯評 婦女病治療法書 函索即寄

快樂的捷逕

最合生理之補品 美與寶 藥片

人生莫不欲除却苦惱而享快樂惟種種關係或身有隱疾致陷在終日苦惱境中實人生之大不幸捷之今幸也此妙品出世除妙藥眞有不可思議急敏効力請試用之便知其
腎虧虛弱者服之康健
得健之快樂
陽痿早洩者服之可
可得愛情之快樂
不姙乏嗣者服之
服之可得種子
之之快樂
神不振者服
可得活潑精
快樂
服之有之
喩常久
難以言
之快
樂

因爲應社會之需求而謝惠顧諸君之雅意特展期贈送六十天請速購備以免失此良好機會也
由陰歷三月初三日起至陰歷五月初三日止
買[illegible]盒送[illegible]盒

各省各大藥房均有代理一律贈送

總行奉天小西門北電車站東 巖華藥行 定價大盒五十片 現洋一二 小盒二十片 一

奉天城內四平街

南洋表行

(三月初一起廿二止)

大減價

本行新到大批新式鐘表流行眼鏡一律大減價打九扣三星期、電話七七七號

打九扣

製品
一鐵道車輛。鐵道路線附屬品及信號裝置 鐵橋鐵桁。鐵骨家屋。豆油容器。暖爐類

要目
一汽罐。汽機煙突。各種機械類設計製造据付 鑄鐵管。鑄鋼。鑄鐵並黃銅鑄物。酸素瓦斯

株式會社 大連機械製作所
本店 大連市沙河口臺山町 電話 代表呼通番號九一五一番 夜間及長距離九一五三番
支店並分工場 奉天西塔大街三丁目 (電話二〇三番)

馮氏斷癮救苦金丹

天津 大部註册 商標註册

▲直隸省長通令嘉獎 ▲山西省署核准備案 ▲天津警廳化驗註册 ▲太原警區出示保護 ▲漢口警區核准立案 ▲上海商會給證獎勵 ▲津埠官紳允予提倡 ▲駐津領事均極贊揚 ▲各拒毒會試用有效 ▲風行海內六十一年(本堂自清同治七年設立)

此丹專戒嗎啡海洛英等毒及鴉片烟癮輕者(一丸分八次用)重者(三丸分兩星期用)均能斷癮除根不吐不瀉毫無痛苦且飲食驟增精神煥發已呈奉△警廳化驗註册復經△天津烟台濟南鹽山河間寧津元縣濮陽黃縣沙河安國晉縣唐縣宣化遵化故城阜平汝南唐山成安定縣樂亭內黃安邱鉅野威縣南宮容城寧晉西古城肅寧郎鄲淮安中村集鄆城沙溪涿源石門灣淩源無錫寧國宜川昌邑藏縣周村等四十八處拒毒會試用成效卓著戒除者已指不勝數收到各處謝函證明書▲前曾逐日在天津各報披露每付僅收回藥本現大洋一元▲本堂爲輔助拒毒起見如蒙各省縣鎭拒毒會函購者價目尤格外克己以盡濟世之心外埠函購加郵費七分▲不通匯兌處藥資及郵費可用郵票一百十二分替代價▲本堂出售此丹已歷六十一年非似市上藉廣告售假藥騙錢欺人者所堪倫比是以本堂備有(影印之功效證明錄)如將此廣告剪下附郵票二分寄至本堂即奉上一份

天津西馬路宣講所前九十四號 峻芝堂馮家藥店謹啓
奉天經理處 震泰郵局

最新發明漢文打字機

裝璜精巧 運用靈便

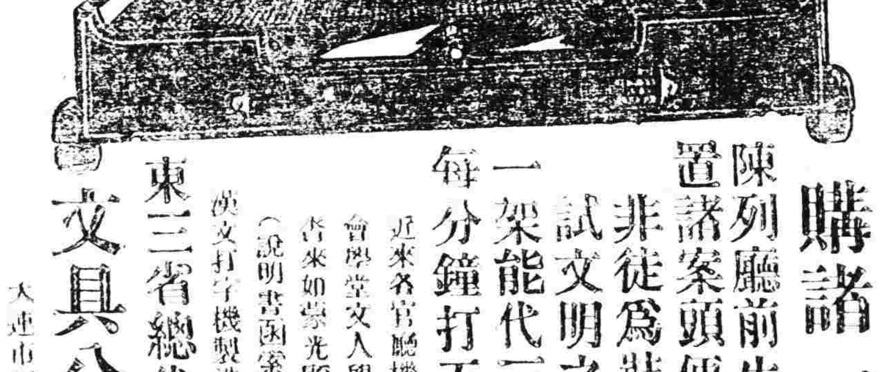

購諸一架陳列廳前生輝滿室置諸案頭便利非常非徒爲裝飾之品試文明之利器也一架能代三名書記每分鐘打五拾餘字

近來各官廳機關銀行會社商會學堂文人學士購用者紛至沓來如蒙光顧不勝歡迎之至 (說明書函索即寄)

漢文打字機製造公司
東三省總代理店 文具公司啓
大連市西崗街九十番地

本號 東西兩洋各種自行車及附屬品一概批發零售

奉天春日町拾番地
松永商會
電話三四一番五二一番 振替口座大連八三一番

珞玲牙膏

珞玲牌牙膏係精選材料兼配齒科醫學上貴重藥品良保齒牙美白健全强固尤有殺菌制酸之効奏口中淸潔勿論且香味高尙優雅呼吸淸凉心身爽快等實理想的優良牙粉不唯齒牙保健上必要品且衛生上弗可缺之物也

珞玲化粧品 珞鈴香皂 代理店一同敬白